滿洲報

(第三種郵便物認可 大正十一年七月廿四日) 發行人 西片朝三 印刷人 金惠章

本報價目 每份五分 每月一圓三角 全年十三圓六角 ……
發行所 大連市山縣通一四二番地 中日合辦 滿洲報社
電話 編輯部(長)七五一三番 經理部 四〇三四番 社長室(長)二八一四番
振替貯金口座(大連)三七二番

THE MAN CHOU PAO
142 Yamagatadori, Dairen
Manchuria China.

昭和五年八月十八日

時評 東北與時局 (寸草)

△東北對於時局、果將加入南方乎、抑將加入北方乎、吾人雖不能斷定、然自戰爭開始以迄今日、固已嚴守中立、未嘗左右袒也

△有人謂東北果能出兵、無論加入何方、必可使戰事急速解決、藉免兵禍之延長、是說雖有理由、然吾以爲東北出兵、可以縮短戰禍固矣、但對方如或見機而作、不辭俯首就範、而保全其勢力、則大局仍不能澈底解決、將來戰禍仍不能免、即東北見及於此、必欲消滅一方、但殺人三千自損八百、乃勢所必至、故雖勝利、亦絕難毫無損失、又理有固然、倘其終不出兵、今日双方、既有不並立之勢、拚命結果、消滅其一、即將來減少一破壞分子、是以爲國家計、東北實以中立到底爲宜、非至不費一兵、即可解決時局之時、固不必有何舉動也、前次孫傳芳對人談話、曾謂張學良到底爲北方人、其意似謂北人終須助北、但今日之戰、不過在南之軍閥、與在北之軍閥之戰、決非南方人與北方人之戰、此稍有知識者所公認、孫氏在漩渦中、故不能辨別之、竟至對張氏亦作如是觀、吾敢斷定張氏縱然助北、決不至以北方人的立場助之、況張氏爲富有新知的新青年、對於內爭之觀察、既較一般人更爲明瞭、以前即屢有息爭罷兵之表示、而此次實行其局外中立、又已數月之久耶、由此觀之張氏雖不助南、但以其爲北方人而斷言其助北、其理由實說不通也

△在南北相持之中、雙方均欲拉攏東北、其不免作有利於己方之言、本爲當然、吾人可不深論、但今日東北之態度、其值得吾人注意者、確爲有舉足輕重之可能、而能嚴守不動、有乘機拓地之實力、而能靜觀不取、實能合乎真正之民意、以較爭權奪利日不暇給者、吾人對東北之中立至今、洵不能不加以稱許

△然顧天下之事、固定方針、亦有時不得已而變化、東北在今日以前、其態度固極明瞭、將來果將如何、此不但吾人不能預料、即當局者、亦恐不能預料、不過觀察現狀、東北方針果不得已有萬一之變化、則以養精蓄銳已久加以物質充裕之整個實力、對於久戰困憊者、其可以不至大費其力而收其効果者、意中事也

△繫於以上種々、則對內無論如何、東北人民、儘可無須顧慮、在全國擾亂中有此一差強人意之區域、吾尤願上下一致、日謀進展、而毋失此時機焉

晉軍損失殊重大 將不免繼續北退
現已在德州築砲兵陣地 但失卻戰意集結頗困難

於撤退濟南際因遭南軍之急追以致誤策而集於口渡河地方山西軍其兵力殆已失去三分之二據觀如南軍一氣連續追擊時則將不能防禦到底不免及早放棄津浦前線各要地而退向天津云(北平十七日電)

晉軍於敗走濟南之役致將全兵力損失過半予反蔣派之一致命的重大打擊中軍若乘此機會沿津浦路線急速追擊同時增兵邁石家莊直搗娘子關閻氏特爲金城鐵壁之娘子關現無一守駐兵立有不可收拾之危機山西軍覺悟於此現下殊爲狼狽(十七日北平專電)

撤濟南渡黃河之晉軍在津浦線德州築砲兵陣地取邀擊南軍之姿勢但據觀此或爲掩護晉軍之退卻 蓋晉軍今日已失卻統一喪失戰意是以集結頗感困難 仍將迫不得已而後退云(十七日北平專電)

膠濟線已無一晉兵 日內當能通車
青州晉軍陸路退走

當山戰線戰之收 晉軍十五日卒放棄濟南北張同時南軍遂得入城矣 又膠濟沿線青州方面之晉軍十六日全乘軍用列車集結周村將由該地依陸路撤退因之膠濟線上由十六日起皆軍已無一兵故膠濟線二三日內當能全通云(十七日青島專電)

南軍入濟部隊 其成功因迂回奏効

據某方着電謂十五日衝回濟南而入城之南軍乃蔣光鼐軍之第八旅第十團其全部迄至十五日夕刻方始入城又入夜第六十二師已到辛莊一部並開入王舍人莊黃臺等處今回山西軍損失頗爲重大一方南軍攻濟之成功則因其最左翼第六十一師迂回之奏效及飛機投彈始告成功云(東京十七日電)

反擴大會議宣言
(下) 南京中執委會告民衆書

粵桂軍閥之聯絡爲第二幌幕、更以湘贛等處共匪之勾結爲第三幌幕、而每一幌幕、所收各不相容之種種派別、則以一切搗亂擾擾之策略、徐謀遂一戰勝之、凡此種種、蓋即蘇俄共產用聯合戰線之策略、而汪逆正竭力運用者也、此次汪逆抵牛、於湘則有長沙共匪之慘禍、於贛則有樟樹豐城等處共匪之活動、獨撫打倒汪馮兩人標語、畢、湘贛人民、俱遭若輩屠殺之禍、誰爲手謀、不言而是此次湘贛人民所遭洗劫屠電、謂之以中央討桂將士抄獲汪逆於七月三一日致李逆宗仁之密電、汪逆因張發奎所部前經覆沒、乃畀以聯合擁護共匪之責、並約共匪於八月十日分道會攻武漢、以朱毛彭賀分犯樟樹長沙、汪逆續電李濟宗仁、學部兼程入湘、以爲後應、而不知於湘李總發部、已被圍於桂林、又有委員應欽電告武漢共匪之口供、亦復證明汪逆實陽與軍閥混合、而陰與共匪爲緣、由此種種事實、而回溯此次軍閥叛變之過程、閻逆於北方爲倡亂之首、其結果則引出一汪逆、遂造爲始終倚蘇俄爲後援者也桂系餘孽、於南方爲反叛之魁、其結果則引出一汪逆、汪亦始終與共產黨爲纏着也、故晉桂兩系軍閥之叛亂結果、祇爲共產黨與蘇俄帝國主義造機會而此輩軍閥之本身、行且不候國法之相加、而已自斃於共產黨之路圖、蓋可斷言、此次汪逆再起、長沙共黨梗戮人民、中央不及事先援救實爲痛心、不知汪等果何供於南民、而必欲陷之死地、開逆黨尚以長沙之禍爲未足之民衆、我全國國民思之、方藉以其所禍湘民者禍他省此民智力奪之中國、蓋容軍閥政客共產黨與帝國主義交相狂嘯翻澤而漁之計乎、抑將劍及履及共起撲滅反革命派窮猾重重之惡勢力乎、當此及革命派陰謀重迭之日本黨念總理與無數先烈創業之難、誓爲戡平逆亂、則誠共匪、務與國民同在和平統一大道之上、完成建設三民主義家使命國之、我國民如欲聽北平偽集之反革命份子甘言誘惑、則共禍勢且迭起國家可以立亡、非然者、則當嚴是非之辯、察治亂之勢勿以姑忍而予匪黨以煽動之機、勿聽謠言兩壁反動政客挑撥之計、庶逆亂之勢既赤色帝國主義最大之陰謀、亦不得而逞、而數月來我全國上下忍痛討逆之戰、亦冀早奏全功

南軍入濟南以前 爲劃非戰地帶
領事團曾有所協議 以爲晉軍倘反攻頗堪注目

濟南領事團於十四日南軍入城之先即在日本總領事館參集開催領事會議關於居民之保護事有所協議結果決定任濟南爲非戰地帶各領事遂各經由其自國公使已對南北兩軍之首腦部開始嚴重交涉日本政府對右項交涉單獨命由北平公使館矢野書記官並重光代理公使西田濟南領事等已對南北兩當局提出交涉又已退出濟南之山西軍或再轉勢反攻與否日政府對成行頗注目(東京十七日電)

南軍入濟南 僅一小部隊
領團大憂慮 欲劃非戰區

退出濟南之山西軍其大部隊現尚在郊外附近占領濟南之南軍係一小部隊因之山西軍如轉勢逆襲時城內將陷入大

濟南消息到平後 擴會緊急會議
各方人物憂形於色

得知濟南陷落之報道後北方側要人頗爲狼狽自昨夜深更迄至今朝在汪精衛宅之擴大會議委員及各軍關係者無不憂形於色出入頻繁於昨日午前十時曾在懷仁堂開擴大會議臨時緊急談話會關於對策有所協議云(十七日北平電)

如放棄北岸要地 北平恐將不守
要人皆不安已有此觀測

濟南陷落之情報本地各機關仍極守秘密雖直面之危機距今尚早然各界之要人皆有不安之形勢若北軍棄黃河鐵橋北岸之要害時最後北平亦將不守皆有如是之觀測(十七日北平專電)

晉軍總退卻 天津之消息

膠濟津浦兩線之山西軍已總退卻濟南城於十六日午前已混亂已慮及此之領事團會開談協議結果決任當地負責者城關係四個國領事已通知公使開始嚴重之交涉中該方面今後之形勢頗堪憂慮云(十七日濟南電)

長官在北戴河 確安健無恙
危道豐談話 已屢得消息

對張學良氏遇險說據東北代表危道豐氏談云 余對此事本已認爲不眞今朝兩度以電報探問眞相已得回信完全不確又昨日與吾友通信及由其他各方推測已斷定爲無稽之謠言長官在北戴河實安健如恆云(十七日北京專電)

被南軍攻陷南軍先鋒隊已入城山西軍已退卻黃河以北(十七日天津特電)

濟南陷落後 影響頗重
汪氏秘書長亦作如是談

接濟南陷落山西軍殲滅之報道特走訪汪精衛據代表汪氏接見之汪氏秘書長曾仲鳴氏

占濟南告一段落 蔣之作戰計畫
一部留濟其他則移隴海 故大決戰仍在隴海

因濟南之陷落津浦線方面之戰事已告一段落蔣介石氏今後之作戰計劃爲置一部之兵力於濟南以防北軍之南下其他主力則移向隴海線因之將來之大決戰依然將出現在隴海線上云(南京十七日電)

南可長驅非難再進 財閥益將信蔣
中央軍奪回濟南之影響 上海各方之觀測

中央軍奪回濟南予北軍一重大打擊軍事的政治的均有相當之影響上海各方面現均非常激昂據軍事專家及其他各關係方面觀策之綜合有如左

一、予隴海線方面之西北軍士氣上一大影響

二、隴海線之中央軍若能固守原陣地津浦線方面或則長驅直入亦未可知此於軍事上觀之有充分之可能性

三、就大局上觀之北軍將來出以攻勢則屬困難之事

四、東北態度將有幾分傾向中央之好轉

五、蔣介石對各財閥之信用將見鞏固將來於軍費徵集上必能開拓矣

有此種種之觀測而北軍最初原爲誘引中央軍調入津浦線之際於隴海方面突破歸德之戰線惟中央軍雖調一部分之軍隊於津浦線上不特歸德未失反奪回濟南此爲北軍之計劃根本失敗而國民政府目下擬徵集五千萬元之公債今則若得一千萬元中央軍即可有占得勝利之消息(十七日上海專電)

刻扣軍餉 予以重罰
閻下此訓令 將領頗不滿

……談稱因未接得確報一切尚不甚明瞭濟南放棄事如果山西軍之實力有如此之損失時殊與大局及隴海線方面之軍事上一重大影響即關北方政府之將來亦影響頗大云(十七日北平電)

閻錫山將引長戰事之軍費已漸次開始納入自面之腰橐因已對各軍長發下如左之訓令

一、私吞兵士之餉額及獎金郵金等而付給殘餘款項者照海陸空軍刑法予以槍決

一、捏造支出報告者同上處二等有期徒刑

一、方對各軍之糧餉因之各將領對閻氏頗爲不滿云(十七日天津特電)

王家楨滯青

就歸任之途之外交次長王家楨於十六日晨乘大連丸抵青忽變更預定之計劃將滯留於青埠(十七日青島專電)

張學良限令各部 保補軍官辦法
講武堂及軍士兩項出身中 按三與一之比保補

東北邊防司令長官張學良、因東北陸軍講武堂畢業者、前後已達七千人之多、雖已分配於各部隊服務、而各部隊對於彼等往往不肯擢用、殊屬有違培養人材之至意昨特通令各部隊、嗣後保舉軍官、須按三與一之比、學員與軍士參用、原令如左、爲令遵事、查各部隊近來保補軍官、多就在編人員及軍士遞升、而於講武堂畢業服務學員、擢用甚少茲特規定學員暨軍士之任用辦法四條(一)各部隊應將現在服務尚未補缺之講武堂各期畢業學員、暨服務二年以上之軍士銜名履歷每年春秋兩季、分別報署、春季限一月二十日以前送署、秋季限十月一日以前送署、以後對於各該部隊候補軍官暨軍士之升遷、有所稽考(二)嗣後各部隊如遇少准尉軍官出缺、應於學員及軍士兩項人員、按照三與一之比保補、參用學員三、參用軍士一(三)自本年秋季起保用軍士、應以按第一條規定呈報有案者爲限(四)保用學員應先儘到隊年月較深者遴選、然爲擢拔眞才計、以考試定之、但對於學員品格不良者、各管長官可考查呈請開除以杜沈濫、爲此通令仰各師旅監部一體遵照毋違切切此令

阮玄武就職 二十九師師長
並即日出兵

平訊前方振武部師長阮玄武奉陸海空軍總司令命已于八月一日在臨淄就南路軍前敵總指揮部第二十九師師長出兵討蔣云

隴海一進一退
馮玉祥仍作豪語

鍾會克復馬牧集歸德一時頗揚氣勢之北軍十四日夜半又出攻勢十五日晚右翼部隊佯衝中央軍之左翼然即被擊退但馮玉祥數日內仍將以徐州爲目標試一決戰曾豪語閉塞中央軍之活氣一舉進迫南京云(十七日南京專電)

盧興邦之罪狀
閩省府宣布十四欵

福州函、閩省政府現以盧興邦盤踞閩北、罪惡通天、特檢其歷年罪狀、共成十四欵、通電宣布全國、以示與衆共棄、茲照錄如下(一)背叛中央、綁擄省委、盧擄人勒贖本其慣技、橫行閩北、將二十年、本年一六竟綁省委搗亂、國家政治、經中央一再電令釋放彼則抗不遵(二)違抗命令、不遵編遣、盧盤踞閩北、以地勢易守、擁兵自固、不遵國府調遣北伐、不遵省府調防南、不遵編遣命令(三)接受僞命、稱兵福州、盧受逆僞命、委任十九軍長、稱兵福州、復恐事或失敗、無可托足、仍復冒稱革命軍以圖倖免(四)摧殘黨務、拘捕指委、盧向抱封建思想、投機革命、以濟其奸、縱使匪徒、搗毀崇安縣黨部、拘捕沙縣黨部籌備員范子良翁能與陳杰夫松溪黨部指委黃樂誠、浦城黨執監委員劉蓡民徐慎生、押斃永安縣黨員劉鈞門、圍捕邵武光澤縣黨指委龔朝慎、佔據南平縣黨部、指使各縣府不發黨務經費、致使閩各縣黨務、完全停頓、揆其用心、蓋恐黨部揭破其黑幕、故不惜極力摧殘、其破壞黨政、罪無可逭(五)私造槍彈、謀亂黨國、盧初在尤溪匪集、私造槍彈嘯聚劫掠、迨民十五投機附黨、入踞閩北、僭佔兵工廠稍具製槍彈、中央迭令停辦、均不遵令、竟將廠內機件、盜運尤溪、意圖乘機反動、(六)……匪兵之耗用、橫加暴歛、民不聊生(七)謀專鹽運、壟斷鹽價、盧以鹽款爲全省收入大宗、乃使爪牙吳弦、享福建運使、勾通包辦、壟斷鹽價、從中取利致使上游食鹽、自每元十八斤逐漸貴至每元八九斤五六斤不等、惟利是圖、不顧民生、貪污達于極點(八)設立賭場、公然設賭抽捐、各種賭場、部煙土、盧匪駐在各縣屬、應有盡有、甚至自撥花會、所得賭款煙捐、由其經理處管理出納、賭場遍地、煙館林立、民衆因賭破家、因煙墮落、偏地病夫、乃毒生靈(九)賣槍給匪、盧自張大勢力、乃充斥道路、收容殘匪、高義尤禍翩楊漢烈徐飛龍孫國鎭王慶元等匪魁、供以餉彈、使擾地方、致全省匪禍蔓延、實爲罪魁(十)濫行職權、任用私人、盧佔有各地、將所屬縣長及捐稅征收局局長、暨委私人省府委任人員、均被拒絕、(十一)擄人勒贖、姦淫婦女、盧實掛革命軍頭銜、不改匪性、與邦嗜賭、興榮嗜煙、各聽其所好好之、閩北家稍豐裕者、即藉詞借款、稍不如意、即加酷刑、甚至押肉票、無力納款取贖、以……(十二)蓄養土劣、廣植爪牙、盧以上劣善刮地皮、以故羅量維致、收爲爪牙、委以參議諮議委員、其他重要職務給以厚薪、竭其力爲助虐、(十三)收買周幹、延長共禍、盧野心勃勃、圖竊全閩、以其實力不逮、以故不惜數十萬金買周幹叛變、收爲已用致陷剿共之師、中途阻滯、其延長共禍、實爲罪魁(十四)留稅欵、藉詞剿共軍費、留止游稅收、縱兵殃民、破壞財政統一、以上種種、均提其犖犖大者、其餘越軌行動之處尚不勝枚舉云

本日發行星期副刊

東北人物志 玉照履歷預登一部 啓事

東北人物志投票結束後、敝報鑒於是書、既屬可供參考且足昭示將來、自應以材料豐富爲第一要義、乃請求當選諸位、以玉照履歷見惠、承荷不棄、相繼慨允、茲特陸續先揭一部分於本報第二面、並以左列各項奉達

一、已荷允登並付刊資諸位、如玉照履歷、尚未寄下即請早日賜寄敝報大連本社、及各分社

二、履歷如有須加更改損益之處、請賜示知、即當照辦

三、敝報爲謀早日出書、亟欲速急結束、已經當選各位有尚未示以登載玉照履歷與否者、並請迅賜允諾、准照所請辦理、俾得如期觀成、益增完備、則豈惟敝報之幸耶

四洮鐵路管理局廣告

本局現爲辦理防疫延用醫官四名臨時助理凡有合於後例資格自願應聘者希將本人出身經歷及年歲住址籍貫并希望薪額於八月三十日以前通函本局總務處文書課俟認爲合格再行函約來局接洽可也

計開
資格 國內外醫學專門學校及各醫科大學畢業者
名額 四名
職務 臨時防疫醫官
期限 最短期限三個月自九月起至十一月止
薪金 俟認爲合格後函約來局接洽
待遇 與本局員司等待遇

洮昂齊克鐵路於本年八月一日起貨主不交貨物收據領取保證書提貨時一律按章徵收手續費之廣告

查國有各鐵路對於各站到着貨物貨主不交貨物收據取保證書用以提貨時均行照章徵收手續費以示限制本路既與各路辦理聯絡關於此項辦法未便獨異茲定本年八月一日起凡到着本路各站貨物無論本路聯運如不憑貨物收據即受託書領取保證書時一律照章收取每張貨票所載之貨物每張五角整車貨物每張二元除令各站布告外恐未遍知特此廣告

洮昂齊克鐵路局車務處 科啓

齊克鐵路工程局廣告

啓者茲爲利便旅客起見所有本路客車行車時刻業經重新改訂定於八月九日起實行今附新訂客車行車時刻表於左俾衆週知特此廣告

齊克鐵路客車行車時刻表

下行 一一次		站名	上行 一二次	
6.00	開	龍江	到	18.00
50	到	塔哈	開	10
7.00	開	塔哈	到	17.02
8.10	到	寧年	開	5[illegible]
30	開	寧年	到	15.32
9.55	到	富海	開	12
56	開	富海	到	14.10
11.2[illegible]	到	泰安	開	12.30

感謝名醫

啓者賤內染疾甚重經多位名醫診治迄無效驗後延請西關福海棧內寓徐鳳陽先生診治蒙醫到病除現賤內康健恢復原狀矣徐君誠醫界之名手也敝人感激之餘無以爲報謹登報端藉申感謝并爲患病者介紹焉

福順長主人 龐聘三謹啓

營口濟生堂啓事

敬啓者本號爲擴充營業在西南路自運地道藥材精製丸散膏丹虎鹿仙膠藥酒各種飲片一概俱全茲已於八月十日暫行營業以便各界特聘到明醫韓東華寧雲舫二位韓東華在屋內應診惟寧雲舫門診出診全應若病家延醫即以電話告知即刻前往決不致誤本電話一六二四番但本號醫士無論門診出診概無診費恐未遍知謹此聲明

本號敬白

毛煙疋 天津東門內金記津總廠啓

敬啓者敝廠自開辦以來已近念載專心研究毛織各品蒙各界贊許均認超歐亞一等可稱中國首創第一家精織東西最新式各種男婦老幼毛襪手套毛衣背心等品此外又出歐亞著名各種毛織工廠運到編毛毛巾絨帽等成色均係上等惠顧時務請認明金記註冊商標鴨牌駝牌合手牌各商標以免受人冒充又代理上海利華公司阜后保暖等牌香烟以上各貨現存甚夥零整批發價廉請購試便知

惠顧時如下列接洽處之人他往時可直接信知敝總廠 電話總局一四二一

接洽處 長春頭道溝日升棧內 吉林昌皮胡同福興公司內 遼寧日站景林公司內 哈爾濱道外正陽街西頭東永德棧內

紐約花旗銀行總行廣告

本行開設一百二十餘年世界各大城市均有分行股本實收總額美金二萬五千二百萬元所有資產共值美金二十萬七千八百二十三萬七千二百五十二元

遼寧分行 瀋陽商埠地十一緯路 專營一切銀行業務

電話 日 四二九〇 三〇六〇 三六四〇 中國電話南分 五十五號

大連

馮閻兩代表 門致中孔繁蔚 過連乘輪繞道赴北戴河

馮閻常川駐東北代表門致中孔繁蔚二氏、因爲赴北戴河謁見張司令長官、接洽時局問題、因北寧路被水災不通之關係、乃繞道大連於月之十七日上午十時乘河南丸赴天津、轉道赴北戴河、據門孔二氏所談『因在北寧路不通中、爲時局轉變問題、須謁見張長官接洽一切、向北寧路當局實問、據云在五六日內即可復舊、刻間尚未修竣、爲急赴北戴河、故由連乘輪船、繞道天津赴北戴河云云』記者再訊及其他時局問題、門氏等則答以不知云云

孫傳芳氏 又悄然赴津 行動頗堪注目

屢思活動仍無所獲之連滯寓公孫傳芳氏、一再到天津各方接洽、與馮閻方面拉攏、一面以與東北有聯絡之口吻、與馮閻間會有何等的接合、其後不知何故、竟悄然返連多日於八月十六日正午乃到大阪商船會社購買赴天津船票、及十七日上午十時前乃直到河南丸、乘船赴天津矣據孫氏所語者『因昨十六日滿洲日報晚報、載張學良氏急死說、甚爲可疑、故急遽搭輪赴津、轉赴北戴河一行』云云 但孫氏之購票在滿洲日報晚報之先、其行動更令人可疑據某市內某機關發表者、孫氏此行、假與馮閻方面有何等秘密行動、其謂赴北戴河事、恐不過爲口實也、更孫氏此次赴津、並未帶同其秘書張福增氏同往云

張敬堯赴青

張敬堯氏八月十七日出港之神丸赴青島、據張氏云、到青島停留五六日、即行返連云

周佩珍吳桂蘭 負笈赴北平 可佳二女青年

大連女學生負笈北平周佩珍女士、因署假返連、現已假滿、於月之十七日乘天潮丸赴天津、轉赴北平云 又肖在瀋陽女子工科職業學校、因事輟學返連之德成錢莊主任吳玉亭氏女公子吳桂蘭女士、於月之十七日與周佩珍女士同船赴北平、將與周女士同入一校云云

錢鈔信託 反對減用錢 取引人要求 將成泡影乎

大連錢鈔信託之手數料半減事、取引人組合之陳情、一再提出、故信託會社方面於本月二十日開董事會、乃決定正式向取引人組合方面回答、據聞者、信託方面對於此項減半手數料事、斷然反對、因此或此項問題實現之困觀、亦未可知也

辭退華船員說 大汽無此意 海員之要求 救濟事屬實

大連汽船會社當局、近容日本海員組合之希望、於日本大連各地間船隻所有華人船員、全部換用日本人船員等情形、海業界傳說甚盛、就此問題、據大汽島田總務部長所談者『關於是問題、並無何等進行、海員組合方面、確有該項陳情、但在本會社忠實服務、並無過失、無故而解其職、亦實爲辦不到的事、此問題當時已告一段他況敝社長亦洞悉此中情形、故斷言無此等事對此事件、華人船員間、亦似成爲何等問題、總之本會社對以日本船員更換中國船員之事決無其事』云云 對於右記問題、岡本海務局長、特訪問大連汽船會社、據聞對於此事有所接洽、據聞者、大汽方面決定對於向日本內地就船之東岡、長順、永安、三汽船、不再新採用華人船員爲方針云云

本年上半期 增加人口數 關東廳調査

關東廳調查於六月末在關東州內、滿鐵附屬地及領事館內之人口現在數、分誌各國人數如左

日本人二十一萬四千七百七十二人

朝鮮人五萬九百五十二人

中國人百二萬四千百九十人

外國人二千六百五十八人

合計一百二十九萬二千五百七十二人

比本年一月末百二十六萬五千四百七十一人、上半期增加二萬七千百一人、再將各國人上半期之增加數、分誌如左

日本人增加六千六百十七人

朝鮮人增加二千三百二十七人

中國人增加一萬八千四百六十二人

外國人增加二百四十五人

因銀價暴落 電車收入驟減 華人方面乘客逐漸減少 比之去年減收數字甚巨

南滿電氣公司電鐵課調査、本年四月以來到七月末收入之電車收入、如左

四月分、九萬八千三百二十七元三角八分

五月分、九萬八千七百十八元六角七分

六月分、十萬九千七百三十六元一角五分

七月分、十萬八千八百二十八元零五分

又依每月之一日平均數

四月分、每日爲三千二百七十七元五角八分

五月分、每日爲三千一百八十四元四角七分

六月分、每日爲三千六百五十七元八角七分

七月分、每日爲三千五百十元五角八分

依右記數目觀之、七月中因酷暑關係、市民大多數集於星個浦各地海水浴場、其收入應當良好、而其數僅比五月增一萬餘元、每日平均爲三百五十元內外、一方自六月十六日起、到七月十五日之間、共賣附帶彩票之回數乘車券爲四萬二千七百三十一元、此等乘車券、八月中尚能使用、故八月分內當大減少其收入矣、依近日來每日之收入平均爲二千八百八十五元九角七分、比之七月之收入、每天則減收六百二十四元六角一分、但此數中亦有因銀賤關係、比之去年同月之數字、其減少數如左

四月分減少八千二元二角七

五月分、減少一萬三千三百六十九元八分

六月分、減少六百二十八元六角五分

七月分、減少八千九百九十四元九角

依右記減少之數字觀之、其大原因當在於銀價暴落、華人方面乘車減少所致也、至於合乘自動車方面、則並無何等之大影響也云

大連福岡航空 一日間行程 九月中旬實施

定期輸送開始以來、漸次發展之日本航空株式會社、定於九月八九兩日、大阪福岡間之水上線飛行、每日在別府寄航、與夏日之空中遊客以莫大之便利、更於九月中旬、大連福岡間、開通一日間之連絡航空、現在在美國所訂購之新式飛機、以後到着時、配屬於大連線、努力慫恿搭乘旅客、從來自大連發之途中、在京城一泊、翌日福岡大阪兩地連絡飛行到東京、此回延長至福岡、在京城一宿、對向東京行之旅客時間、仍不變更、向九州方面行之旅客、即日可到、非常便利云

法院事項

△原告 根岸元吉被告胡兆臺胡崇富請求貸款金百八十三圓六角之訴訟取消（七、二六）

瀋陽

俄方竟援助胡匪 擄去我國官員 黑河駐軍前往呼瑪剿除

黑河上游呼瑪一帶通航之初發生大股邊匪經由黑河第三旅巴英額派軍前往剿除情形業誌前報茲據黑河確訊現在呼瑪一帶縣城附近匪患雖清但此項邊匪因得對岸俄方援助仍然多未遠竄現因時值盛夏在附近山林險要盤居其多軍隊入山剿捕實屬不易已極不料本月初間有該縣方局長或有云縣長者在附近城鄉查防突來邊匪一股數十名竟將該局長擄之而去事後送信該縣索要槍彈若干始可放還否則即將危害現已電報黑河派軍往剿云（捷）

公安局委任 督察員兩名 通告分局二事

省會公安局長白銘鎮氏對於省防務極力籌劃以期周密俾保治安茲以該局現有督察員不敷分配特委任王範五李子祺二人爲督察處督察員以資協助調查防務事宜云（捷）

省會公安局白局長頃通令各區公安分局事項二則（一）每星期六例會與議隊警官不得缺席（二）各分所無論對於何案不准擅自用刑並不准稽押人犯違則懲處不貸並申述省防重要各分局尤宜慎重勿稍疏忽云云（林）

防範匪共 駐兵三萬 在蒙邊一帶

據邊防公署消息當局以蒙匪出沒無常且年來各蒙旗受共匪化者頗不乏人際此時局不靖長沙共黨猖獗因之擬在內外蒙毗連地方共同派駐步騎炮兵三萬名以資鎮壓而重治安云（林）

通令四省軍政長官 認眞搜捕共黨 破獲要案定行破格獎勵 倘生意外亦必從重懲處

赤化共產爲患至鉅此次共黨覺乘中央與西北兩軍周旋之際則乘隙而暗事活動妨碍國政貽害人民實堪痛恨邊防軍司令長官公署與政務委員會爲防亂保民撫綏地方計特於十六日通令各官署下令一體防止共黨用冀大局之安寧聞令飭遼吉黑熱四省軍政長官飭屬一體認眞搜捕共黨倘能查辦要案搜獲共黨重要分子者定行破格獎勵如陽奉陰違查防不力因而發生意外事端者定惟該地軍政長官及責任者是問即行從重懲處不貸（捷）

官銀號設審核股

東三省官銀號總辦魯穆庭近爲審核各分號一切狀況起見特在該號總務處內設立審核股設股長一名員司數人專司一切審核事宜刻已正式成立通令各分號知照云（林）

煙酒局有取消說

整理財政委員會近因煙酒事務局管理事務均由各縣稅局兼辦即應歸財政廳兼辦勿庸再設機關空耗公帑等經會議通過將煙酒事務局取消呈由省政府飭財政廳核辦具報云

救濟西路災民 張長官捐廉 各法團亦擬 籌賑十萬元

張司令長官以此次西路各縣之水災禾稼淹沒民生無依後此之生活難困何堪言狀除令省府民政廳分別設法救濟外特由張氏個人捐助廉俸大洋五千元作爲救濟災民之用已電令邊署轉令省政府知照云又訊遼寧各法團因本省水災禍及新民綏中興城盤山等四縣特於昨十五日午後二時在民政廳召集會議決議組織本省水災急賑會會址設於民政廳內於數日內決急籌大洋十萬元以濟災民云（捷）

考試下級軍官 九月中舉行

張司令長官對於軍務力謀整頓迭次籌劃俾臻完善東北邊防軍司令長官公署原擬於八月二十日左右考試各軍事機關及各旅軍隊初級官佐等情已誌前報茲聞邊署以爲期已迫而各處履歷尚未報齊考查官佐出身尙需時日是以必須緩至九月中旬舉行現已通令各機關知照云（捷）

省政府淸匪計劃

省政府主席近特規定淸匪辦法數次通令各縣遵照（一）淸查戶口（一）取締無業游民（一）嚴查私槍（一）嚴禁地方煙賭（一）嚴查有無逃兵（一）注意可疑之人（一）實行互保聯坐（一）對於匪案件隨時組獲等項（林）

高法委任書記官

高等法院院長史延程氏現以該院民庭記錄書記官不敷分配亟須添委以資襄助辦理是以特委任關星武爲民庭書記官之職關氏奉委後現已到差任事云（捷）

拜泉

匪徒侵入租賦局 搶去江帖快槍 段縣長淸鄉先赴第五區

本縣依克明安旗蒙租賦局於昨晚十二句鐘突進去匪徒三人手持匣槍將該局人一併嚇住不准起動勒令開櫃拿去江錢三十萬吊並快槍三支搶畢即行逃去立報告公安局而該匪等早已遠颺無踪矣當此青天白日之下竟敢明目張膽搶實屬恣不畏法義乃於本縣縣長段耀先氏蒞拜兩載政績斐然近因鄉間屢起胡匪推原其故多係無業之人現在生活艱難留落鄉間無路竟而爲匪聚夥搶掠民不得安若非實行淸鄉難絕根株遂於今早八句鐘（八月一日）帶同隨員及公安隊往五區境內出發聞先將五區境界淸查完竣再赴第二三四等區同期約得一旬以外云

四平街

兵匪激戰中 肉票倖逃回

日昨正午有二區藍百家長帶隊巡邏至西窰南遇匪猛烈鏖戰覺被匪人將保甲擊斃一人並奪去大槍一支此際保甲竟取包圍之勢俾資捕滅而胡匪見勢不佳遂棄票而逃前本報登載附屬地天和祥洋瓦公司之錢經理藉詞逃回據云兵匪交戰之際匪且戰且退惟有二匪之看票落後見兵勢兇猛自顧脫身計即將該票撒開而逃該即伏臥高粮地內後見兵匪遠去始逃回家中並云自綁去晝間藏于農戶家夜裏活動於高粱地雖然供給飲食但不時毒打不堪其苦遍身傷痕幾無完膚向其索金票一萬元匣槍兩支大槍兩支云近來警察署已遣密探查明某帮伏藏某處正在會同守備隊剿捕之際而該錢某竟行逃回實云幸矣聞該匪十餘日不離附屬地之附近確乎有襲取租界之意在此青紗障起之際希我警察當局對于界內邊陲之地切實加以警備以防不測乃可

海城

隊兵傷亡各一名 股匪全行潰逃 山東腰一役功敗垂成

本縣公安局王局長自赴牛西參與剿匪會議後因六七區稚苻不靖仍揩揮公安隊防禦匪黏刻王國棟局長住於七區轄境于家樓扼守遼河岸又訊三區公安局長王家寶於月之十日在石崩峪東溝張家塲子山上與匪首長勝苦戰一晝夜匪首白髮蒼然率賊黨負嵎頑抗嗣調虎庄屯公安隊共同剿擊始於十一日夜逃走是役卅三中隊隊兵麗姓竟中彈亡倘有一名受傷想無生命危險王家寶局長於十三日早進城報告孫縣長剿匪經過情形並領子彈以備與盜匪再接再厲又據官屯來人云王家寶氏在山東腰與匪接戰據險射擊異常勇猛祗緣子彈缺乏以致功敗垂成村人莫不嘆息云（青）

廿日訓練期滿 村長畢業式

本縣村政訓練所所長孫斗南以村長副等第一期訓練工做已屆終了之期於十二日分門考試結果甚佳現已按名列榜矣孫縣長爲鄭重將事起見特於月之十四日午在該所舉行盛大之畢業典禮是日蒞場者除孫監督並百數十名村長外如商會王會長農會李會長財政趙局長教育陳局長地儲陳會長農儲劉會長縣府第一科科長楊璞珊淸鄉審判員謝桐孫村政調查員陳慶一代徵士戚星岩教育會委員韓級三縣中校長梁友三前教育局長王翁枕紳士韓輯五公安局課長戴蓮齡講員張叔申教育局第二課長康元凱村正視察員王心如等卅餘名以次就來賓席屆時循序行禮畢由孫縣長訓詞各講員訓詞及來賓演說訓諭勉勵極盡暢酬淋漓之致因語長不及報載而村長代表之答謝詞抑揚頓挫面面俱到爲村長生色不少演畢禮成由孫縣長按名號授與證書村長等悉敬謹接受旋在院內大家合攝一影留爲紀念蓋村長訓練爲民國以來之創舉故對畢業典禮特別鄭重云記者按本縣村長此番考試博得良好結果者其原因有二一訓練所長以及主任講員等于茲酷暑天氣在講堂上不辭揮汗如雨懇々懇々悉心教授饑有誨人不倦之熱誠而村長等爲求新村政之直髓計猶蒙童之入塾鎮日兀々屹々虛心聽講費將二十日間之所得貢獻於母村藉慰父老昆季殷々囑托之至意在此兩項故成績皆佳聞全縣村長此番畢業綜計聲費約需現洋萬餘元可謂巨矣（青）

依蘭

第九旅委任連長

陸軍第九旅李旅長所部駐防寶淸之第三團二營七連連長張某因過撤差遺缺亟應遴員接充以專責成查有前充機關槍連連長鄭長齡學術優良即委充斯職云

新民

縣區農務會聯合 代表災民呼籲 縣長允許三日內必設法

本邑一區水災蓁珠粒下遺災黎嗷嗷待哺實有朝不保夕之況故李徐翟三會長因念職責所在會同晉謁縣長請求迅籌設法以救眉急而保民生結果縣長言及縣府無欵碍難維持令該會長等暫緩三日必爲設法但不知三日能否變出庫欵拯救民命尚不得知

哈爾濱

滿邊俄匪猖獗 掠去牧場肥牛六百頭 商民組織馬巡隊防範

東鐵西線滿站及博克圖間際此青紗帳起匪勢日熾搶綁掠奪之事屢次發生頃據哈克站附近地方又發現俄匪大隊約百餘名刧去某牧場肥牛六百頭併架綁俄人四名及海拉爾駐軍派軍往剿匪即逃入俄境據聞此項俄匪就係赤軍因本歲欠收給養空乏之故迭侵國境變象白俄匪徒乘時遍處搶劫刻間該處商民因官軍人數缺深恐俄匪不時入境故爲防禦計各該商會聯合商民積極組織商團馬巡隊嚴加防範云云

農安

金局長到任設施

農安公安局新局長金國碩蒞任以來首由內勤入手整頓所有局內剔勵積弊百廢俱興以及外勤事宜無不認眞辦理凡地方應興應革一切事務均皆逐漸進行不遺餘力前當春夏之交雨水頻仍四圍城垣多被霪雨沖倒直至迄今尚未修補況刻間又值青紗障起正是宵小思逞之際若非先事預防難免發生意外之虞金局長有鑒及此故蒞任伊始以保全公共安寧秩序爲唯一之天職故不辭勞瘁即風雨通宵尚不忘循例查察每日忙中偷閒必遍履所屬各局處所每至一處必將保衛治安詳爲講演俾其各級長警以及職員各知各職各知各責任各事各盡其職不患掣肘不致推諉查金到差未經旬新並月所辦政誠屬令人欽佩兼用人以才比如沙裡澄金不在多稱其職即如現委任總務股長金元章行政股長某督查員恩俊卿王顯廷闔明寬並城區分局長王耀宗皆係一時之選況彼等以先均任軍傑選警要差卓著勤能見其老成持重斷定必能勝任聞金蒞任以來未曾帶人除舊人外尚有多處缺員該局長抱定晉文公之宗旨任虛位以待人決不以人而悉位刻下如斯未來警政前途必有可觀云

瑣聞

△頒發郵政條文（遼陽）郵局奉管理局令轉奉郵政總局令査現行郵政章程第百十四條第二項及三百五十六條原條文業經修正呈准在案茲特將該項條文頒發各局知照云

△調査在鄉軍人（遼陽）縣府奉省令開茲爲剿辦淸鄉斷絕胡匪根株計特規定調査在鄉軍人規則十三條飭發各縣一體遵照云

△壞瓜菓宜取締（遼陽）當此伏令天氣酷熱於飯食上稍不謹愼易生疫病近來香瓜地瓜陸續上市小販時有售賣不熟之香瓜及已熟過度之瓜其中瓜楊子腐亂微菌集則與衛生大有妨碍有負斯責者蓋速禁止售賣壞揚子及生瓜菓以重衛生也

△負責考核警政（遼陽）縣府奉警處令査各縣警隊積弊甚深如庇賭漁利擾弛捕務縱容通匪各戶濫用自衛團丁等情均干犯法紀除密派員分往各縣切實偵査外並通令各該縣長負責考核勿稍瞻徇云

△青年輕薄受辱（遼陽）東街昨有一青年身着中山服形似學生在道側柳樹下憇涼適有一妙齡少女由西姍姍而來該青年見其姿色美發獸麗大慾即以穢言褻語調戲當被該少女大加辱罵勢若上前毆打伊見勢不佳即抱首向西竄去云

△督察抓獲煙犯（伊通）邑內城皇廟住戶某姓婦素以販賣鴉片餬口日昨被公安局新任督察員劉國祥偵悉當携警兵抓獲煙具等項送局懲辦云

△煙土斷絕來源（長春）頭道溝土莊林立煙館櫛比綜査總數約在四百餘家之多是以一般癮君子皆倚租界爲安樂窩近聞該管日警署爲搜査煙土來源計曾在車站設卡嚴査月餘以來破獲大宗煙土竟數百餘包之巨更兼北寧路被水阻斷其煙土愈爲斷絕來源據聞因受以上打擊近日來將存貯十餘年之老土完全搜寶淨盡長此以往若無特別接濟將有煙土淨絕之望云

△櫃夥丟失衣物（長春）城內西四道街口福增源茶食店執事人甄申英於日昨赴市內第三區公安分局報稱於夜一點一時櫃夥閻壽奎倪少文等被賊人竊去衣物多件請求査找等情張分局長據情後當即呈報市內公安局警察處請求通令査拏云云

△深夜偷去衣物（鞍山）隣村八家子住戶黃成富（刜山）者爲人忠厚老成練達從事於當地滿鐵病院矢愼安分守職甚得該院中日大夫及看護婦等贊許者入院病人所欽佩日前該君之令郎因患鼻疾入院就治晝夜守護無暇返里照顧家中只遺妻女及子媳被上君子訪知伊家無男子乃於八月一日夜半撬窗而入又撬開其子媳屋之房門輕手竊脚潛入室內將大洋箱撬開內貯之衣包半移送於戶外回身又取之際其子媳驚醒大喊有人而其婆母及幼女亦遂起立宣揚黃君長女乃言快起來取槍打賊之假該哄人將賊嚇跑如黃君之長女可謂家敎有方聰明過人不然驚慌之間焉有此計黃君共失夫約値大洋六十餘元也算小破財云

△槍斃重要盜犯（懷德）邑街廣順興前者被搶並槍傷事主一案已誌前報迄未破獲迭經該執事人要求迅速破案奈匪跡不現懸賞未滿目的仍未達到茲於上月間公安騎兵第十三中隊長馬德山及分隊長王錫珍竟將該匪首擒獲當經李晏春縣長堂訊供認爲匪不諱槍搶廣順興之案屬伊之所爲李縣長即詳文上憲於月六日電令將該匪處以極刑即槍斃示衆矣

△換人包辦肥料（營口）本埠肥料前由楚瀛洲包辦以來對於市內公私厠所並未淸除潔淨實於衛生大有妨碍雖屢經市政警備處嚴飭整頓但楚某迄未遵行乃近又拖欠七月份捐欵現洋一萬餘元無欵交納是以該處業將楚某原中優先標權取銷另由候補得標人按出資多寡數目挨次遞補聞已定於本月十九日正午在該處詢問候補標人以便接辦云

△夜市捉獲小偷（安東）自夜市開始以來一般走買小販雖甚至利市三倍惟被竊之事日有所聞以致當局迭令所屬嚴予査拿以靜地方而維治安昨十三日晚八時許有偵探隊偵探二名尾追小偷至中富街實業銀行右側被崗警接住當經岸務帶隊送懲去訖

△旅客跳水淹斃（遼源）月之十三日午有旅客六名由玻璃山下車徒步來鄭行至遼河橋上不意由前方門來電車一輛係四洮路工程處驗道者及車行至附近該數人避閃不及將已鄉於道上均行跌在水中致將該車的翻當將監工一名跨于水中後經人撈出擡回家中將養惟跳水數名之行人內一人被水沖去淹斃餘五名被路警綁赴鄭家屯警察一段處治云

△公安委分局長（遼源）公安局長玉山氏刻以劃歸遼源爲五分局而分局長一席尚在物色茲査該局行政課員舒鵬翥品學兼優歷充警官多年堪以勝任特委該君前往接充業已明令之發表云

△路員禁煙互保（遼源）四洮路局奉交通部交通委員會訓令各機關禁煙而鐵路局亦須遵照辦理凡各員司均須五人互相具結聲明並無吸食鴉片嗜好事如有隱徇者則須同受處分該局奉令後已通知遵照辦理云

每日繪圖紅樓夢

第二百二十五回　香月尙先生繪　檢閱禁止轉載

寶釵笑道、哥々果然要經歷正事、倒也罷了、只是他在家家裏說着好聽、到了外頭舊病復發、難拘束他了、但也愁不得許多、他若是眞改了、是他一生的福、若不改媽媽也不能又有別的法子、一半盡人力、一半听天罷了、這麼大人了、若只管怕他不知世務、出不得門、幹不得事、今年關在家裏、明年還是這個樣兒、他既說的名正言順、媽媽就打量着丟了一千八百銀子、竟交與他試一試、橫竪有夥計幫着他、也未必好意思哄騙他的、二則他出去了、左右沒了助興的人、又沒有倚仗的人、到了外頭、誰還怕誰、有了的吃、沒了的餓着、舉眼無靠、他見了這樣、只怕比在家裏省了事、也未可知、薛姨媽聽了、思忖半晌道、倒是你說的是、花兩個錢叫他學些乖來也値、商議已定、一宿無話、至次日、薛姨媽命人請了張德輝來、在書房中、命薛蟠欵待酒飯、自己在後廊下隔着窗子、千言萬語、囑託張德輝照管照管、張德輝滿口應承、吃過飯、告辭、又同說十四日、是上好出門日期、大世兄即刻打點行李、僱下騾子、十四日一早、就長行了、薛蟠喜之不盡、將此話告訴薛姨媽、薛姨媽便和寶釵香菱、並兩個年老的嬤嬤、連日打點行李、派下薛蟠之奶公老蒼頭一名、當年諳事舊僕二名、外有薛蟠隨身常使小厮二名、主僕一共六人、僱了三輛大車、單拉行李使物、又僱了四個長行騾子、薛蟠自騎一匹家內養的鐵青大走騾、外備一匹坐馬、諸事完畢、薛姨媽寶釵等、連夜勸戒之言、自不必備說、至十三日、薛蟠先去辭他母舅、然後過來辭賈宅諸人、賈珍等未免又有餞行之說、也不必細述、至十四日一早、薛姨媽寶釵等直同薛蟠出了儀門、母女兩個四隻眼、看他去了、方回來、薛姨媽上京帶來的家人不過四五房、並三個老嬤嬤小丫頭、今跟了薛蟠一去、外面只剩了一兩個男僕、因此薛姨媽即日到書房、將一應陳設玩器、並簾幔等物、盡行搬了進來收貯、命兩個跟去男子之妻、一並也進來睡覺、又命香菱將他屋裏也收拾嚴緊、將門鎖了、晚間和我去睡、寶釵道、媽媽既有這些人作伴、不如叫菱姐々和我做伴去、我們園裏又空、夜長了、我每夜做活、越多一個人、豈不越好、薛姨媽笑道、正是、我忘了、原該叫他同你去、我前日還和你哥哥說、文杏又小、道三不着兩的、鶯兒一個人不穀伏侍的、還要買一個小丫頭來你使、寶釵道、買的不知底細、倘或走了眼、花了錢是小、沒的淘氣、倒是慢々打聽着、有知道來歷的、買個還罷了、一面說、一面命香菱收拾了衾褥妝奩、命一個老嬤嬤並臻兒、送至蘅蕪院去、然後寶釵和香菱纔同回園中來、香菱向寶釵道、我原要和太太說的、等大爺去了、我和姑娘做伴去、我又恐怕太太多心、說我貪着園裏來頑、誰知你竟說了、寶釵笑道、我知道你心裏羨慕這園子、不是一日兩日的了、只是沒個空兒、就每日來一趟、慌々張々的也沒趣兒、所以趁這機會、越性住上一年、我也多個做伴的、你也遂了你的心、香菱笑道、好姑娘、趁着這個功夫、你敎給我做詩罷

暑假做了些甚麼

(薛成城十三歲住大連市惠比須町)

小朋友們！暑假已經滿期，光陰眞快呀，所以古人說一寸光陰一寸金，光陰既然和金子一樣的貴重，我們還可浪費麼？

我們學堂放暑假的時候，先生告訴我們應當在假期內做些事業，昨日開學，先生問大家，都是做了些甚事哩，有的說，我把國文念熟了，有的說我算術也常々練習，有的說我因爲天氣熱，只在家裏時常習字，有的說，我每日去洗海水澡，也有一句話也不能回答的，臉上通紅，我想這樣的人，必是在暑假內盡玩，這是我們同學的情形，我想到這裏，又想起加入小友樂園的小朋友們來了，諸位，你看他們是何等用心嘛？在暑假內仍然投稿，仍然踴躍投稿，照這樣看起來，做別的事情，也必是熱心，必是踴躍，小朋友們，你們在這暑假期內，各人幹了些甚麼哩，有工夫的時候，請各位告訴々々，讓大家好照樣辦，定不是好麼

紙烟的害處

北平 李淑蕙

社會上的人有多一半是吸煙的，但煙是最傷肺和腦的，從前有些老年人吸煙，但是現在我在路上看見許多小孩子們，也會拿上一根香煙來吸，我想他們的心裏，一定是以爲是好看，可是他們父母也不教訓他們，只聽他們任意的去做，我勸小朋友們，千萬不要上了這個當呀，這是很苦的一件事，這種東西眞是懷(壞)極了，我記得哥哥合(和)姊姊們說過，在報紙上看見中國每年消耗的紙煙費總有幾千萬塊錢，眞是可痛極了，我勸大家還不如將這許多錢，來救濟貧民和災民的好

運動之經過

(營口縣金家屯區五校高七級第一學年女生楊友位)

凡事之活潑精神、流通血脈者、運動是也、於課畢時、集合多人、跳繩競走、或打球、甚可樂也、又吾嘗未入校時、惡勞好逸、及入校後時時運動、身體健康、此爲運運之經過也

快樂

(高秦和十二歲)

我家園裏花兒多，姐妹兄弟同唱歌，有幾個人拍皮球，有的還來抽陀螺，許多小友一處玩，你說快樂不快樂？

開課的前幾天

過着閑散生活、度着駒窕流水般的光陰、一月的暑假、混如流光一閃、現在又開課了、在開課的前四五天、精神上就受一種打擊、算術國文日記…等々宿題、在放假的頭二天、尚知按步就班、仔々細々的去演算書作、比過三天以後、簡直的與他決了緣、雖不到秋後、亦如秋扇見捐的將他擲之於腦後了、忽然的向日歷上一瞧、呀！十一了麼、心中似信非信的起了一種疑團、都說是「夏日日長」緣何竟至於一快如是呢？日記未作、算術國文如是久荒之地、到了開學時如何交得上卷、如是心中焦急、滿頭流汗、將各種的宿題、拿過來一看、直如亂麻無緒、不知從那裡着手、於是我就草了算術、謄了國文、做了日記、忙忙碌碌的終日不休眞怪手也鈍了、心也乱了、明々是一個反比例、偏又看了個差等分、祇得搓了去寫、寫了去搓、往日的遊逸神情、早飄往汪洋大海、近時的憔悴心緒、混受了油烹火煎、差幸用盡了百二十分的氣力、將各種宿題、草々做完、然已累的頭暈眼花、神經緒乱一直到了現在、心中尙日在喘喘之中、這也是我懶惰換的結果吧！

劉兆琪十五歲

▼……習字時的集精會神（吉長附中小學部十五級）

▼……要甚麼？（撫順縣政府周廼爾君之子慶康年三歲計一年八個月　體樹滋攝寄）

旅行聖水寺記

(營口區五金家屯高級一年生王鴻安)

陰歷四月十一日、爲吾校旅行聖水寺之日、是日也、天氣和暢、早膳後、鐘鳴七句、各級學生戴操帽、著制服齊集體育場、時計八點、排隊點名、然後出發、履聲妄濛、歌聲洋洋、及至大石橋、鼓號喧闐、市民賀彩、掌不停拍、及出大石橋、東經王家堡、路見田禾如茵、一望無際、復經數村、始至寺矣、散隊午餐畢、然後登巔遠望、但見各種花草、勃勃而生、諸多樹木、蓬蓬而茂、花間之粉蝶回翔、天空之飛鳥盤旋、眞可觀也、余復入廟、見佛像輝煌、光耀奇美、寺外山水、天然名勝、惟自佛位下、湧出一泉、名曰聖水、寺、即以此而得名焉、噫、聖水寺俗地也、而秀峰峻嶺、怪怪奇奇、形形色色、尤在皆是、堪稱蓋北之名勝區也、停視久之、不覺日已下山、列隊歸校、以筆記之

▼……砲口上的小朋友（青島滙泉砲台　胡子英攝寄）

鴨與雁之舌戰

(語體)

(營口區立五校金家屯高一年生宮錫純)

鴨與雁、都是飛禽、雁能在空中飛、鴨不能在空中飛、不能飛、却能生卵、可供給人家的食品、所以人家常常養他、他是一種貪污的食鳥、雁能在空中飛、是種最潔之鳥、不依賴人家供給食物、自己找食、一天鴨雁爭論、鴨問雁說、你是最不好的、你想你餐風宿露、流落江湖、天寒得往南遷、天暖復往北徙、栖止不得其所、飽食更屬維艱、吾鴨類就是行樂罷了、何必自尋苦腦呢、雁不采他道、千言萬語、依賴人的、我實在不敢正眼睢他、振翅飛去、不和他爭論

我之升學志願談

(營口縣金家屯區五校高七級第一學年女生蕭蕭郵)

處當今世界、無論何人、必貴乎有學也、何以人人皆貴乎有學也、以學問之道、包羅萬象、政治也、知識也、道德也、人而求之、可以治理國家也者、實有益於社會也、我在初學知識甚未開通、自升學以後、較未升之時、知識日增、程度亦日益廣也、現我國承積弱之餘、百政刷新、力臻正軌、陶鑄人材之學校、更力求設立、凡愛國國民、必須升學、同學之志願不一、我以求完全資格爲目的、至高等以至中學、自中學以至大學、而人格可以成矣

滑稽問答

趙秀華(十一歲)

甚麼線不能用？　答(戰線)
甚麼手不能拿物？　答(佛手)
甚麼酒不能渴？(喝)　答(火酒)
甚麼球不能踢？　答(地球)
甚麼水不能渴？(喝)　答(强水)
甚麼藥不能吃？　答(火藥)
甚麼人不會走？　答(泥人)
甚麼針不能做活？　答(方針)

送范師序之先生

(熊岳高二十一級生黄煥雲)

四季之變化、不能有春而無秋、人情之蒼黃、不能有聚而無散、此自然之理也、范師之在吾校、蓋有年矣、余自入校以來、即受其教誨、今一旦話別、余獨何心、能不動於衷乎、况范師在校、循循善誘、對於生徒之品學、無不盡力指導、其授國文也

我唱一段陝災蓮花落

(旅順公學堂初二年生張毓正十歲)

陝西天時眞不好、五穀糧米收不好、三年未有吃個飽、餓的老少四處跑、親生兒女都吃了、旅順商會要行好、會員勸滿街跑、我也從腰中四毛、你說公道不公道、有錢快點往外掏、錢若拿早人死少、以後淨養大胖小、你說這事好不好

太平天國之敗於內禍說

(寶縣立第二十小學校第二學年高級生曲家範)

哀哉、我漢族之權利、完全掌於滿清政府、而漢族之子孫、皆爲滿清之奴隸、是乃恢復我漢族之權利、推翻滿清政府、則黄帝遺胄、永無撥雲霧、而見青天之日也、幸有太平天國、以推翻滿清爲目的、但推翻滿清、非天國諸將戮力同心、不爲功、豈意諸王自相攻伐、以意見之爭、以致天國勢力渙散、遂使危如朝露之滿清政府、得以乘隙而掃平之、而天國以亡、乃亦大可哀哉、夫鷸蚌相爭、漁人得利、豈天假諸將爭功、而促天國之亡、使吾漢族子孫、重罹六十餘年專制之苦哉、如是觀之、雖曰人事、亦皆天意耳

栽植花木

(營口區五校金家屯初四年級女生禚常眞)

花木之爲物、於人甚有益者也、而其種類甚多、或生長春夏之交、花開四季之內、臨風布馥、映日呈艷、赭紅斑紋、景色宜人、植之園中、燦爛如錦繡、課餘月下、遊賞其間、至足樂也、况能吸炭吐養、猶能默助人類之生育、爲益之處實非淺鮮、夫人亦何若而不植之哉

長春 荀張氏緊要啓事

啓者先夫荀鴻文於民國十五年冬棄世、氏誤聽奸人之言於十六年繼荀啓基(字毅忱)爲子、自其入繼、賴有遺產不務正業、放僻邪侈、吸食鴉片、氏一勸告即被辱罵、有加且聞其有盜賣産業之說、氏已在長春地方法院提起廢繼訴訟、茲特登報聲明、舉凡先夫後列遺產、氏從未稍有處分、倘有與逆子荀啓基(即毅忱)私結契約、無論當賣贈與讓渡抵押、概作無效、恐未週知、特此通告

茲將先夫遺產列後

一、長春城內北大街路東房產二十八間半、除氏家住五間外、其餘經和順、盛天華、泰萬太德盛、祥和興、盛春發棧、榮發長等商號租住
一、長春三道溝熟地三十五晌、房十三間
一、長春十五家(距農安縣較近)熟地一百二十餘晌、兩院房屋共十五間、荒地數十晌

協茂盛紬緞莊廣告

啓者敝號在大連開設已念餘年之久荷蒙惠顧無任感佩茲際陽春乍應各時之新貨現勝運到凡男女所用衣料及日中必需之品無不求新革故應有盡有深望轉界倍舊惠顧不已歡迎之至特此佈告

大連浪速町五十番地　電話前櫃四六三二　四九八八　後櫃五四五三

開催日 臨時競馬大會

每日午前拾時開會(雨天順延)

八月　二十三日(土)　二十四日(日)　二十五日(月)　二十九日(金)　三十日(土)　三十一日(日)

場所於星個浦競馬場

勝馬投票券　五圓　二十圓　二種

社團法人 大連競馬俱樂部　電話三二五三番

臨江董縣長之善政並自己被誣什除之原因

本邑董縣長自至臨以來接辦善後勵精圖治督剿胡匪解撫刀匪期年肅清全臨安忱請賑恤實設救濟院立教養工廠整頓學務諸大端勛績爛然復請准修江提防水患興地利誠所謂功在民生名留地方之善政也今有姜某等竟索般求派呈請省座雖派委員調查調查究其實功多過少談公道自人心賢長官決不能受無妄之過然恐賢者在位而諸善政或有未知者或知之不詳者反被無妄之詞所掩特登報端以表彰彰當姜某在省未同時因鄙人素與來往曾被猜疑造姜某回臨投案供明鄙人所受之誣點始完全化解爲有且鄙人受董縣長優識甚深決抱定不與搗亂份子周旋以誣賢者而自已負受德忘報之惡名並訴諸當事暫免來往是禱是訴

臨江士紳李潤生謹啓

三十里堡果實公司啓事

敬啓者敝公司開幕以來已抵年餘所產各種鮮果頗蒙紳商各界贊許敝公司莫名感謝現又到各果成熟之期近已大批運到如水蜜桃洋梨視光苹果及其他各種無不完備而價格尤爲低廉倘蒙各界不棄仍望駕臨無任歡迎

地址　遼寧驛浪速通十七番地　日電話　一一八五二

上海大戲院

陽歷八月十四號起映

武俠孝義 偉大名片 木蘭從軍

天一青年公司最新出品　導演李萍倩　主演胡珊女士

不日運動大會映准全國佳片

□運動…是强國健民的唯一方法
□電影…是輔助教育的娛樂

運動會中之 關東健兒

千載一時 機會莫失

世界大戲院

閏六月廿二日起連演四天

明星公司出品 家庭社會第一巨片

後部 空谷蘭

張織雲 楊耐梅 主演

下期預告 富人的生活

賤賣建築材料廣告

敬啓者敝號等合資購妥用度課古倉庫十七處所有瓦瓏鐵板門窗木料玻璃等建築材料俱全因敝號等新遷於劉家屯北秋月町開始廉價出賣無論批發零購價格非常低廉如蒙惠顧倍極歡迎特此奉告

大連市秋月町　借用電話九九四二

義慶和　天增成　仁順泰　同順興　忠興東　震祥永興　聚發成　金城木廠　德盛福　同啓

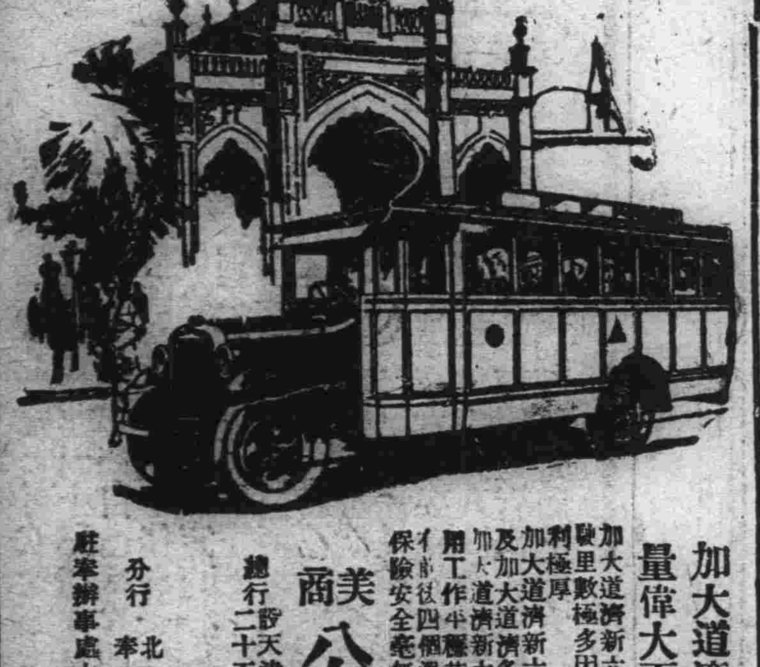

加大道濟六缸載重汽車力量偉大而且經濟

加大道濟新六缸兩噸載重汽車力量偉大行駛里數極多因此載客甚爲運貨最多故能獲利極厚

加大道濟各式載重車與道濟各式客車以及加大道濟各式載重車工作省費特別經濟

加大道濟新六缸載重車裝配四個鋼精良適用工作平穩若車於毅力最大行駛極速時則有四個溫帶閘羅克和液壓溫帶閘能保險安全毫無危險

美商 公懋洋行 謹啓

總行 設天津法租界先農路二十五號　電話南局三○一二八 三三五六號

分行 北平 哈爾濱 奉天 大連

駐奉辦事處大西邊門外　電話 一五三一號

DODGE BROTHERS MOTOR CARS

邊業銀行廣告

本行資本國幣貳千萬圓呈由政府核准享有發行紙幣代理國庫特權專營各種存欵放欵匯兌貼現及普通商業銀行一切業務匯水利息格外克己辦事手續尤爲敏捷如持本行鈔券作滙東三省境內各地分行一律免收滙水倘蒙賜顧無任歡迎

總行 遼寧省城大南門內路西德隆店胡同

電報掛號 九九九九

電話 總裁室(二)五六四　經理室(二)六五七　營業室(二)六五八　傳達室(二)六○七

長途電話 北寧(二)二七　日本(二)四五八

天津 上海 大連 山海關 營口 安東
錦縣 四平街 新民 遼陽 吉林 長春
通遼 哈爾濱 安達 綏化 雙城 黑龍江
洮南 遼源 開原 海城 西安 山城鎮
新立屯 公主嶺 撫順 法庫

代兌處

逕啓者本行發行奉天地名現大洋元角券及京津通用角券除在遼寧本總行營業時間隨時兌現外並委託左列各商號代兌

遼寧省城大西門裡 商業銀行
遼寧省城大北關下頭 福勝公司
遼寧省城大西門裡 登和永

倉庫

本總行設有倉庫辦理貨物押欵

丟失王錫九紅契聲明作廢

逕啓者敝人於民國十七年十月九日携帶王錫九祖遺子財領名紅契一紙計地二十二畝五分四至列後即價銀五十兩行經大連一時不愼在香爐礁遺失無着無論落於中外何人之手槪作無效恐未週知特此聲明計開作落復縣警察四區韓家廟村公會馬家屯中心房園一處東至後墻西至街心南北至彭墻又坐落馬家屯門前大園一處東至街心西至河南北至墻又坐落馬家屯西楷子地二段東至道西至壕南至道北至東截樹又坐落馬家屯東南趕牛道連地一處東西出溝南至上截樹下截樹北至趕牛道

復縣城北王家屯 敝人 杜樂亭 啓

山得爾彌地

患淋濁[illegible]最危險[illegible]所有淋濁藥物雖多、然或則見效甚遲、或則失不斷根、惟法國山得爾彌地藥丸、歐美各國名醫一致稱爲濁淋聖藥、無論病症之久新、病體之輕重、如能依法服之、兩日後卽可痛除腫退、濁止淋通、再服五天、保可除根、永不復發、是以名滿全球、活人無算、但 賜顧諸君須知此藥僅法國彌地一家所製、方秘不傳於世、每丸上印有(MIDY)記者、乃爲眞品、而非偽貨、

服法　初服每點鐘一丸、晝夜兩日[illegible]、卽可痛除腫退淋通濁止、以後五日、每天服四丸、定可除根不發

注意　服藥之時必須節勞節慾[illegible]

各處中西各藥房均有出售

上海江西路十一號 華商新華行經理

仁丹

惟仁丹博人人之愛用
護美滿之品評

炎夏消暑
疫疾不生

小包裝二十粒 中包裝六十粒
特利包裝三百廿粒 大包裝四百廿粒

注意 近有假冒商標劣藥售出頗多購
願請認仁丹商標並森下博藥房
字樣庶免受欺瞞

長春益發銀行

樂亭 山海關 留守營 昌黎 奔城 湯家河
濟南 泰安 周村 濰縣 德州 煙臺 青島

本行專辦各處滙兌並作存放各種欵項外放信用保證貼現抵押收存定期活期均可相商規定利率無不公允滙兌計分滙電滙等類悉從客便所收滙費特別低廉信用素著手續簡捷久爲各界諸君稱善並爲便利顧客起見收付各款及滙兌事信營於營業時間之餘可通融茲將通滙各處地點列下

克山 北林子 佳木斯 富錦 吉林 樺皮廠 哈爾濱 黑龍江 下九台 四平街 安達站 大連 雙城 開原 張家灣 公主嶺 三岔河 營口 烏吉密河 甜草崗 安東 項望臺 海上 拜泉 天津 北平

本行 營業部日電話二〇五 滙兌部日電話二六一 電報掛號華文四一三五
營業部電話二九六 滙兌部經理室日電話六七一 儲蓄部日電話三六三

橫濱正金銀行

(本店 橫濱)
資本金壹億圓
積立金 壹億壹千壹百五拾萬圓

大連分行
代表 電話長三二六一番
措直專用 電話六〇一五番
海關稅取扱所 電話四七六二番

支店
中國 日本 歐美 滿洲 東俄

東京、名古屋大阪、神戶、下關、長崎、青島、濟南、天津、北京、漢口、上海、香港、廣東、牛莊、奉天、開原、長春、哈爾濱、一閉鐵時、西貝加爾各答、新嘉坡、蘭貢（緬爾車達克拉基、馬尼拉、斯拉雅、馬蘭、巴達、孟中、悉德尼、倫敦、里昂、漢堡斯阿雷基散比買布哇、桑港、雖斯安接魯突、爾、紐得、利亞嘉尼羅、布約、諾斯列斯斯、夏青遼

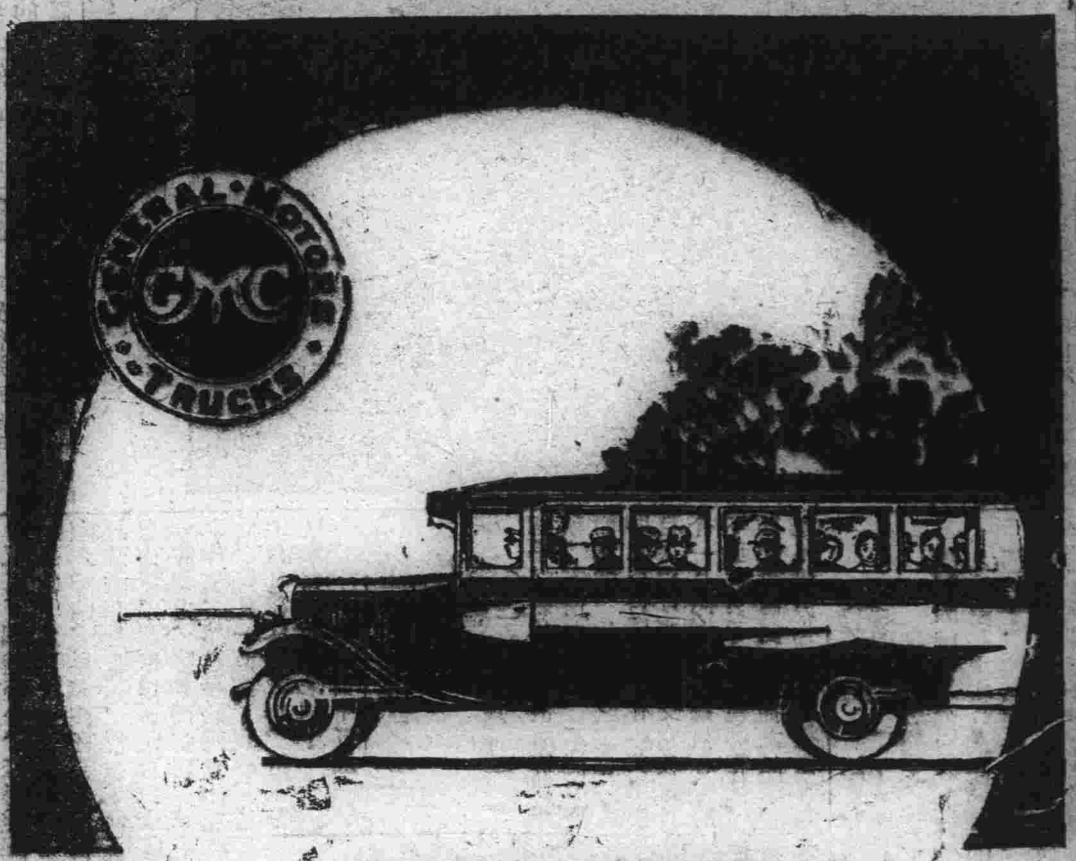

通用長途汽車

終年行駛
獲利最多

中國經營長途汽車者。採用通用車後。經多時之行駛。皆知通用長途汽車獲利之多。全因其能終年行駛。而無間斷。

通用長途汽車爲世界最大之美國通用汽車製造總廠之出品。機械完美。製造精細。故能終年行駛。且通用經理。滿佈全國。配置零件。十分便利。各地經理之修理服務。亦最週到。上海且設有通用汽車學校。專備長途汽車公司派機匠免費學習最新方法。

通用長途汽車底盤。式樣最多。載客自七人至七十人。供給中國各地之需要。應有盡有。

印有精美說明數迎索閱
請祇向經理處購買正通用零件

大連經理
東亞自動車公司
山縣通五七番地 電話三六七七號

通用長途汽車爲美國通用汽車製造總廠之出品

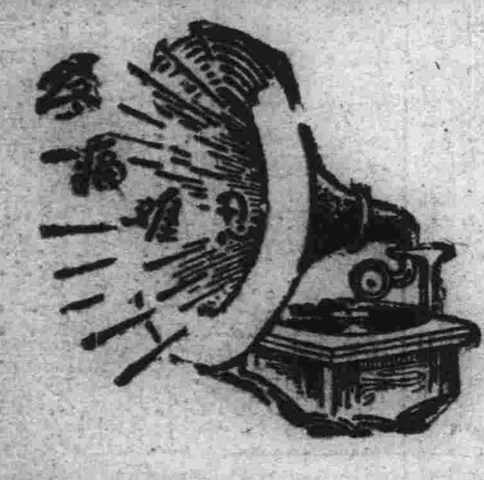

腎病留聲機

某嘗患風濕骨痛。腰痛背痛。手足麻痺。痛楚萬狀遂人便道。人營之爲腎病留聲機。

蓋風濕骨痛之起。由於血液不清。間接由於腎臟不强。因腎臟爲澄清血液之所也。欲防風濕。先須强腎。欲圖强腎。請服第威德補腎丸。

各大藥房均有出售

第威德補腎丸

與鮮花相輝映氣派
高超之化粧美惟有

雙美人牌面粉

請試每日增爾美顏之双美人白粉底高尚美！

夫高尚之化粧能添如花似玉之健康色者亦惟双美人是

クラブ煉紅本店謹製

毋漸清之公子

小兒疰夏

時當夏令小兒每有飲食無味肌瘦面黃發生所謂疰夏的病狀這并非因小兒在立夏沒有稱過乃是因他的腸胃有了毛病嬰孩自己藥片即是調理小兒腸胃專藥如果令郎令嬡胃納不佳身子瘦弱但給他此片數劑定可轉弱爲强不愁疰夏了例

四川雙碑場鹽務公垣毋君漸清云『三兒阿遊於乙丑夏季常患疾病肌瘦面黃飲食無味後服嬰孩自己藥片精神頓壯體亦肥碩今六歲矣頗能耐寒耐暑食量幾等成人回憶以前眞寶壞也』

嬰孩自己藥片各埠藥房均有出售或直向上海江西路六十號韋廉士藥局函購每瓶七角六瓶三元五角郵費不取

(大正十七年一月廿四日 第三種郵便物認可)

滿洲報星期副刊

大連市山縣通一四二番地
發行所
中日合辦 滿洲報社

評人生意義

—宗教的解答—

(生人)

一、宗教與人生的關係

二十世紀、科學昌明、不但賜給我們許多物質上的享受、並且也告訴我們好些自然界的眞理、從片斷的觀察似乎科學給了我們人生的意義與價值、然而細究起來、科學不過是我們形體上的輔助工具、對於心靈與精神方面並沒給我們明確的解釋、這種靈性上的生活、必須藉着宗教的偉大的信仰、纔能了解我們眞正的人生

試觀世界上的大小民族那一個沒有宗教的信仰呢？雖然各民族的語言習慣之各異但他們都有同一宗教的思想他們都知道世界以外、還有形而上的世界、在人的意識中原有信仰的本質、決不是因爲外界的逼迫而想出來的最容易使我們明瞭的一件事就是在十一世紀時、起的十字軍、因爲信仰不同的關係竟惹起耶回二教二百年的戰爭、雖因其他事故、決不能使他們有這麼大的犧牲與決鬬、由此可知宗教之在人的思想中的勢力了！

科學的能力、不過僅能破除宗教和人生中的迷信與無意的習俗、並不能解決最高的人生觀念和含有神秘哲理的宗教、科學不過是人類生活的工具、決不能與宗教類比、宗教之對於人生猶人之有腹、鳥之有翼、捨此無以生、可見宗教已於人生中占有重要的位置了！

二、宗教的意義

若批評一件事情、必先了解他的內容、不然就恐要墜落於謬誤的歧途、那麼、我們要讚同宗教對於人生的答解、當然我們亦要先知道他的意義、然後纔可以信仰宗教爲解決人生之門

詩來爾馬哈說：「宗教者感情之事也、直現與感情合一、由感情而得確認神之存在」即由直現而得直接感應神性、此點殆與以把捉全體爲目的之藝術相若」由此可知宗教的基礎、是建設在藝術上、而藝術則含有創造的性質、人類若能依着宗教的解釋、人生是光明的進取的決不能像厭世者的見解、而停止我們偉大的工作

關於宗教的意義、除了上邊的界說外、又有人把他的意義分兩方面述說出來

一、由對於人類精神向上生命完成之感謝之情而造有神

二、由對於自已異常與奮之恐怖之情而造有神

第一義之宗教、則當人皆同、我們不能外精神與感謝之情而生存所以也不能外宗教以生活、人人都應努力闡揚宗教之美質以完成小我以事待辦、然而宗教仍要以藝術爲基本、不然、則仍是向皮面上討生活、終不免陷入第二義的宗教－因爲痛苦與恐懼之情而造有神

三、耶、佛、回教關於人生的解釋

我們既然知道了宗教對於人生如何的重要、並且也知道了物的意義、那麼宗教關於人生究竟給了我們什麼樣的解釋呢、若想回答這個問題又不能不把現在最有勢力的三大宗教舉出來、求一個宗教對於人生答解的結論

一、耶蘇教 這教對於人生、抱有極大的希望和樂觀世界上的一切萬物、都是上帝賜給我們的、我們要用儘可取用並不防碍人生 上帝是愛世界的不但他愛世人並且也願世人、彼此相愛因爲上帝愛世人、所以世人犯罪、也可以得赦免、決不能不給犯罪者一個悔改的機會並且還告訴我們未來的黃金世界、爲努力的標準、我們常能努力前幹、無量發展我們純善的個性、服役他人、則上帝的天國可以爲我們所有、因此、耶教便成了極有希望的宗教

二、佛教 佛教的背境、就是印度的婆羅門教、釋氏看到當時社會上的制度非常腐敗、階級很嚴、就立志改造、所以佛教對於人生的解釋、就不免太偏於消極了！以爲人生的價值是暫時的痛的苦、而物質上的享受、亦是虛空的不若獨自造福來世故佛教認形體的我爲假我而靈界的我爲「眞我」

三、回教 回教因爲受了土耳其人的反對、所以他們以爲只有武力和威權、可以征服一切野蠻的民衆、要有爲善的精神、熱心祈禱、靈界纔能得到安慰 唯有上帝一神、是可敬拜的、所以回教只告訴我們信仰的標準、對於人生並沒與以重大的供獻

由以上看來、雖然三教對於人生的解釋各異、但我們也可以找出他們共同之點、耶教告訴我們「爲善」而佛教的人生觀念雖是消極的、但他不但不反對「爲善」並且也主張爲善至於回教那更是與耶、佛二教、不約而同的勸人爲善了！總之、這三教之中、唯有耶教、可以給我們一個人生眞正的解釋、他不但告訴了我們人生的標準、並且使我們奮力前進、以達永生之門

四、評人生的意義

人生有什麼價值？人生的意義、究竟是什麼？像這種的疑問、不但思想靈敏之士要得着相當的解答、就是腦筋遲頓的人也要追問個明白那麼究竟人生是作什麼呢、我們既然生有敏捷的兩手、又有語言文字來發表我們腹裏的思想、當然我們是要工作的－服役於人、決不是消極的、而是積極的、人生的基本就是創造然而這種創造的能力、又不能不歸功於靈性、只用淺薄的理智、是不能達到的、必賴道德的生活或宗教的信仰、所以我們的行動、應當服我們有種無上的命令

因爲這種靈性的信仰、就給了我們不少的歡望與應許人的欲望與宗教的應許、纔是「死有所歸」若人類生前孜孜勞動、努力工作、而死後的靈魂、得不着歸所、當然就要丟掉作事的興趣與創造的能力、因爲宗教已給了人類這種應許與靈性的安慰所以人類總有向上的努力與道德的發展、最淺近的例子就作學生的時常盼望假期來臨、但是每逢假期較長的時候就不免感覺乏味與寂靜由此可知、人類的生活、就是工作、然而這種工作、並不是與宗教相背正是要藉着工作、圖謀靈性的安慰、與增加信仰的意味、若以工作而工作、豈不使人類的擔負太重麼、那又何貴與牛馬呢？

現世的自然主義者、用自然科學的方法、來解釋感覺的世界、他們以爲感覺的世界便是適用的唯一的基礎、無所謂精神的活動、精神的生活、不過是由於物質生活擴張而來的、人並不是超出於其他動物之外、不過是知慧特別出衆的動物罷了！聽他們這種解釋、我們就可以斷定自然主義不能包羅人生實在的全部、而忘掉了人類肉心生活的事實、人類心靈的生活、並不像其他動物一般、局促於一部分、

人類的心靈生活、聯結成一共同的生活發局而得無限具體的事實、依自然主義者的解答、不但宗教的信仰、要被消除、就是人類的道德與正義、也要遭着同樣的命運、人類的品格與性情等概念、也要變成無意義的名詞了！所以託自然主義者不過給人類一種努力的刺激、決不能解釋人生的眞意義

總之：人生是有意義的、值得我們努力前進的科學家與自然主義者的解釋、并不和靈性的事實相符、只顧到物質上的享用與外部的感應並沒給人生以正確的解答唯有神妙的宗教、纔能爲人類開一個光明的途徑、使精神上亦有創造的能力、所以我們唯一的企圖、就是靈性與神交通、若想與神交通、就不能不恢復我們的道德、愛與美就是道德復生中必要的要素、有了道德、往前的事、就靠着自己的努力與創作、不但要眞心愛教與保守自已的光榮、並且也要作的伴工、愛護他人、像這種人生的解釋不但符合了我們固有的原質、並且也顧到人生的全部、依宗教說來、人生是有希望的負着創造的責任、又那能抱着厭世的思想而不努力於我們的使命呢？

（完）

新婚儷影

留日神戶商大林泉清君與梁美玉女士結婚留影

舊都萬壽山上喇嘛塔

一個青年的悲哀 (二)

(怪人李鳳舞)

他總是順承來意說好話似的哈哈而已、其實他早已沈入求學之陶醉的境界、覺得前途的光明、及人間的樂趣舍此別無他、現在雖積日累勞、何嘗不是未來幸福之基礎

他的學生生活是極單簡的、除在課室研求而外、時常也在喧囂的操塲的南隅、楡樹垣旁、白楊樹下手携着書本一邊低了頭精細的看或者喃々的自誦、是很自然的、同學們已經看慣了、也不以爲怪

同到家裏、不時寫幾篇字、或者看看文藝的作品、報紙裏的文藝一欄更和他要好、至於國家的時事、以及地方的新聞、他是向來不遑目的他以爲傷風敗俗的新聞、久戰不休的時事、閱後更容易引起來他的傷感總之他這樣日夜努力、延續下去、一直到了他的畢業時期、沒有變更、早起晚睡的習慣、據說也在這個中間養成的、但是現在努力的期待、正是他將來煩惱的火線

爆竹一聲、歡騰萬戶、人家的樂趣、正是他的煩惱今年三四月間就要畢業了「對於將來呢！」他越想越覺現在的地方太過難堪了、欲求解除、只有進行向來抱定着的免費求學一種的法門

事不湊巧、偏值今年的某財團的給費又打消成案、數年來的企盼一旦又成爲鏡花水月「他媽的眞倒霉！」只落得低聲默嘆

他的命運眞令人感傷、誠能引起多數人的同情、唉！這運敗的他又能告諸誰呢！

！他的這種失望、非常煩惱、是墜落的煩惱、是未來背景的煩惱、他從此次熱望落伍之後、總覺入苦得是陷惱之淵了、在這添了層重大的打擊、進退維谷的中間彷彿此成年人的失戀還利害幾倍薄脆的心曲實在藏着許多許多說不出的難過

一天的早晨、他照例不得不來一切不顧的、掙扎着、起了牀、忽劇地拿了一本書跑到外邊去了、一邊吸着新鮮的空氣浴着那光明的晨曦

靜靜地庭院中、一陣陣、唧唔之聲、又輕微地膨漲起來開始打破了這院中的靜寂一個綠衣的郵差、似乎忙迫的樣子、隨着一陣突然的汪汪聲、已將一封洋式信遞進了趕到他出去看時、那郵差又須發別的使命向那邊馬路走去了

「！不是失敗了麼…現在有個好機會不可錯過…機關招考職員！要得職業…總得…」

原來是他的友人書斯託王、由本街寄來的一封通知考試職業的機會信件、他把這信裏外欣賞了一會、似乎想了一想只有這一個法子一邊地說着回進屋去

（未完）

▽‖泰山南天門之峻嶺‖▽

異鄉病者

（一）

客呀！
淪落天涯的旅人！
你放棄了悲壯鏖食的雄歌
你竟吻着病魔纒繞的褥蓆
心是碎了——血淚已乾、
喉嚨破了——聲也將絕、
呵！這客地的淒涼、
腸迸節節、
肺裂片片、

（二）、

放棄在世上的人呀！
僕僕風塵的朋友！
誰惜你、誰憐你、
你再勿哀音的祈禱、
人們已拋去你了、
他們已承認你是第二的人類、
死鬼、未死的哀音
莫再纏繞着朋友的腦中、
鼓棹般在朋友們的耳邊、

一九三〇、八、五、碧血生

拆白 (三)

（世芬）

圓輪而光彩的太陽、高懸在三竿以上、街市的汽車不住的鳴…人力車和馬車、的噪聲早驚醒了少年、急忙穿好衣服、果然照昨夜默想的方法辦去、將、手表、眼鏡、抵押了二張鈔票、急慌胡亂吃了點東西、洗了洗臉、用刷子蹭了蹭皮鞋、向小鏡子照了照脖領、忽忽的又奔昨日、那相會的地方去了！

暴熱的太陽正映在天空、園內的花朵 俱委頽不堪的下垂、好像被虐待 的幼女、懼怕的形樣少年頭上的汗珠、不止的流滴…眼不住的四下盼望着、現出驚異的狀態、呀！怎麼無人啊？復又仰首看了看天空、噯呦…昏了…簡直被她迷昏了、亦辨不清時候了、咳！她們眞是拘魂的使者呦！我是被她征服了、唉但是今天的錢、由我表面的物俱兌換來的、如果她再不足滿慾望、仍繼續向我索要、那眞是要我現形、大露其醜了呵！咳！

樹上的群鳥不住的躍叫、喚出音來好似、少年少年急早快醒、莫被她們的水性迷糊、你到了結果准令你後悔！莫如急早回醒吧！

微風吹動樹稍、向着少年點頭、表示的意見好似、少年你不用貪戀不醒！着叫你看警鐘、樹、鳥不住的點化少年毫不覺悟、猶是左顧右盼的徘徊着、望眼欲穿似的候着

太陽西斜減退了熱烈、花朵好似被釋的囚犯、仰首欣呼着慶幸、遊人的倩影、已陸續映露昨日的妙齡的女郎又遙遙向着少年走來！

少年女郎、互相的握手、仍坐在昨日的櫈上！

女郎很容氣的問、B先生早來了君眞不失信用呵！

少年很自足的說、A女士太奬了、我們的愛情已經達到沸點說的話焉能記在心不呢？但是女士知道我的心、還望愛護到底才好！

▽‖北平紫禁城全景

眞實的人間

（吉田絃二郎 石活試譯）

假若是生在人間、一無所有、一定生活是很苦寂無味了、但是要不從一無所有的生活中、覺到是有很可感謝的思想、他就不能吟味人生的眞正義意了

哲人蘇格拉底說「知識的究竟、是以自身爲一無所知之愚者」他這樣的意識出來、智者、要是能從內心裏、覺到自身是個無智的迷兒、這就能尋出來救法

擁有財產人的救法、是能捨其財產、具有官位的救法、是能捨其官位、「所羅門的榮華、還不如野地的百合花」這是基督的話、不同美辭的譬喻、野地的百合因爲是百合、纔能勝過所羅門所有的幸福、所羅門王的生活被囚於威權、所以他不能享受人生眞正的幸福、假要所羅門欲得眞人間的幸福、他不得不與百合花一樣來吟味眞人間的幸福、所以我們應當把無所有的主義來尋眞人間的生活、希冀如嬰孩般的態度

我們不能因爲貧窮、在每日的苦痛、屈辱上關心、也不能作富人的迷夢、要經驗這種種、血淚的工夫固然無論任何人是要咒咀貧乏、但不能因爲貧乏、就傷掉了正直天賦的魂魄、來屈伏在環境之下

因爲我們貧窮、方能覺到人間最「美」「善」的同情、愛、淚、是有何等的滋味、也能知道、痛苦是爲何物、好了 有了淚與痛苦、總能把我們的魄力、磨練到豐富的地步伸展起來

淚與苦痛、能造成我們的體會人間機緣、又具有堅强意志的偉力

悲哀與痛苦是神的鞭正眞人經過鞭韃起發的正眞、邪僻的人因爲神的鞭韃、他就遠離善事、我們應當抱負感謝苦痛與悲哀的心性、保持自身的正眞良心我們要是這樣的體味人間眞生活的意義、可以說我們的生活、是無論何處、何時、有永遠存在的可能貧窮是能給我們體味人間的一種可尊貴的機緣、一切的痛苦與虛僞人看以爲苦、我們當視以爲樂這樣就覺出我們是世間的孤獨者了、是苦寂的了、可是我們當把當作最榮幸的事來看

「有錢的人進天國比駱駝穿過針的眼還難」這是基督的訓誨、又有「悲傷的人有福了、因爲他們必得着安慰」像這樣的教訓實際的說來、未流淚的人、不能體驗到這是眞實人間的話

我們要存感謝愚昧、悲傷、貧窮、的心、天國的門自然是爲我們開了

「人間的百萬石、不過是竿上露（笹當小竹解）這個歌是一個有意氣的歌者唱的、要在不能矜持着「平民是眞正幸福」的人、他不會有所感慨、歌者他覺到雖有百萬石的權勢、不如自身靈魂的自由、他是如何的尊重呢？

我們當覺悟自身的靈魂是有無限的尊嚴、平庸的凡人因爲官位、金錢、虛榮就把靈魂賣了

近卅年來戲劇之變遷（續）

（汪怡在北平青年會講）

以戲劇爲終身之職責、襲雖然他們的意願是把全國的話劇成爲職業化可是戲劇系的同人們並不忙於求職業、現在雖成立小劇院亦不過是藝術的實驗之場所而已

以上所說的是新戲的一個系統、第二支是舊戲方面的新戲、即是走舊有的樂劇一條路上而改革的

舊時京朝派注重聽唱、外省鄉下、把舊戲當作看故事上海漢口看行頭布景、無論那一派對於戲劇從來沒有研究過從庚子年以後、才有人想利用舊戲、灌輸知識、梁起超把新羅馬傳奇、編成傳奇、可也沒有演過、汪笑濃是提倡由舊戲改良的先鋒、是一個票友並且是一個在旗的文人、當過戲曲改良社的社長、所排演的戲、都含有諷刺的意味、在戊戌的時候便演黨人碑、辛亥的時代因爲清朝要亡國、便大演桃花扇、受禪台、鐵冠圖等戲影射當時時事、在當時演這種戲、合乎時代性、富有暗示的力量、比較要算合乎戲劇原則的、他的戲很有組織不是北京有頭無尾的唱片匣子、也不是演說式的文明新戲、民國四年到北京來過一回民國八年就死了、所以也沒有多大的成功、這是舊戲的改良家、還有一個就是現在慶樂園的奎德社的楊韻圃他在奎德社當教師、最早在文明園與鮮靈芝在一起、他的新戲也是舊戲改良的新戲有布景有洋裝的行頭有新式的音樂、一直到現在慶樂園還是這樣、他的戲劇有二烈女、說天津的事實並且是民國的事實、二孤女賴婚是翻電影中事情、現在北平各戲園能夠天天出演、天天能賣座的、只有奎德社、和富連成社可見他們所改良的舊戲很受一般人的歡迎、雖然以嚴格的藝術眼光看起來、固然有許多不對、然而確比一般旦角新戲強、因爲他的戲還有個前後的呼應至於時下一般旦角的新戲、往往前後場不接氣、雖然常常標榜着有崑、有亂、有黃、有梆、可都堆在一個紅旦的身上、不知戲劇是綜合的藝術、不是混合的雜湊的東西、要化合然後才能說到藝術的組織才是戲劇、否則單是混合、便不算戲劇藝術、更不用說美妙、只落得一種東拉西扯不成形的雜拌、譬如把油鹽醬等味合原料調和起來成一樣菜、然後可以說牠是有味的菜、如果只把油鹽醬亂七八糟拌成一碗、試問那便成了一種甚麼味呢？戲劇所以宜化合不宜混合便是這個道理、紅旦們所以糟糕、就是因爲太不調和、祇偏重一個人身上、這是紅旦們的通病我們都不能不責備梅蘭芳、因爲梅蘭芳是他們的總代表說到這裏、再附帶說一件事此次梅蘭芳在美國、所演的戲以汾河灣刺虎打魚殺家等最受美國人歡迎、而他所謂改良的新戲、却不受人歡迎爲什麼汾河灣打魚殺家等戲又受外人歡迎呢、因爲他有劇情有組織譬如打魚殺家是描寫平民社會的、描寫土豪壓迫漁人、描寫父女之愛、我們可以知道下級社會的情形怎樣、家庭的情形怎樣、都有背景的、並且可以令我們得到一種知識、如打魚殺家裏頭蕭恩和倪榮在船頭上吃酒、蕭恩說：「兄弟做的河下買賣、忌的是乾旱二字達者罰酒三杯、」一正說着倪榮就說一個乾字、所以就飲了三杯酒、打魚的人有這種忌諱、若不看戲、我們又不打魚、怎能知道這些事呢

梅蘭芳在伶人中、比較還是個較有希望的人、他將來由美回國後、我希望他對于舊戲多一番認識、現在聽說他們有人預備設立一個戲劇學院、將來這個戲劇學院不要先談改良舊戲、要經過一番研究、然後來改良、才不致發生許多的錯誤地方

以上說的是關於舊戲方面的狀況

我今天說話的態度是客觀的、不管新戲舊戲、我的批評都是以他們的好壞爲標準並不因新舊而有差別

今天所說因爲時間關係、不過是大概情形、未免使諸位失望、甚爲抱歉（完）

△‖英博物館之藏品‖▽

此像所着之長衣爲唐代死者所用之物此像高八英寸分兩部分其目之合乃用銀鑿之者表面點綴以青赤白各色爲英國博物館所藏云

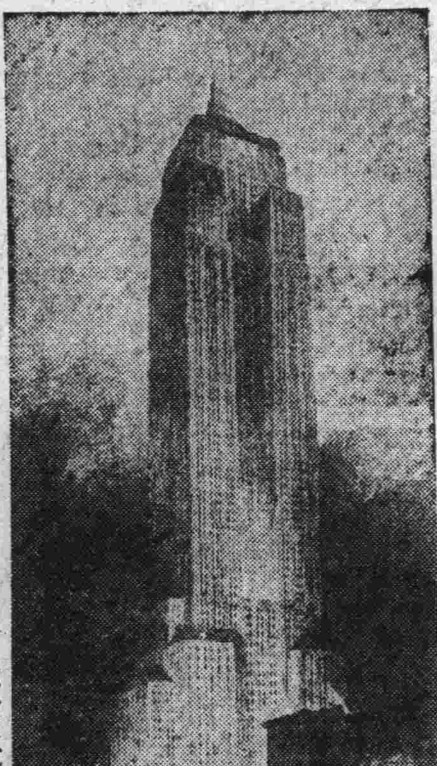

△‖紐約市凌空高樓‖▽

圖係紐約市方建築中之八十五層高樓稱爲闍派阿斯低特大樓高千一百英尺其頂上並設有高約三百英尺之飛船繫留柱云

△‖中部印度之新嫁娘‖▽

圖爲中部印度村落中新嫁娘之寫眞其鼻上之圈飾即所以表示村落生活之旣婚者云

墮落的青年

（漢卿）

在現代的社會之中、一般浮浪青年的心中、莫不以吸食鴉片煙白面（海龍英）爲風流時髦貴族化、而一般富於資財的、老爺太太公子千金亦莫不以鴉片煙等爲消遣品

呂子雨是一個嬌生慣養放蕩無羈二十許的青年、吃喝嫖賭吹雖然還沒有樣樣俱精但均在努力學習的期中、紙煙已成爲他須臾不可離的東西了、嫖賭亦不時約嘗試、鴉片煙館裏吸的雖然頭暈身恍以至於嘔吐、但是他吐完了漱漱口仍是照樣的去吸食——非達到無論吸食多少不氣不吐不醉決不止、他這百折不回的精神眞令人欽佩啊！

他時常的以諷刺鄙視我的論調說「青年人不會吸食鴉片還不要緊、但至少也得吸紙煙及吃酒、如果煙酒都不會吸食、連嫖賭也不行、啊那末在現代的社會交際場中是不合時宜的落伍者老古董呀！啊！你老先生可以說是一無所染哪！前途不可限量呀！」他的非笑的神色和慫揚頓挫的語調、及我聽到他最後的一句、尤其使我感到難堪和悵惘！

呂子雨的父親已逝世了半年之久、他們因爲弟兄不和、於是析產都分居了、這時他吸煙的程度、已超過一般老於個中的癮君子了、吃喝化用等亦無節制、咳！數百元的家產、如何經得起他這般的狂揮、不滿半年已竟當賣一空、他的妻因阻止他變賣她的粧奩、曾大大的起了一次衝突、幾至離異在名聲上雖然還有夫婦之名、但實際上亦等於離異了

他爲妻女因他不能養活她們母女、已回到娘家去了、他因爲無家可歸、亦就於是飄泊在異鄉、度他流浪的生活去了

光陰如駛般的過去、他已由少爺一變爲鶉衣百結的高等叫化子了、雖經過多少親朋的帮助和勸解、從速戒去了惡嗜好以便謀生、但他如耳旁風的過去、他的岳父母因念女兒的終身計、曾一次撫養、令其痛戒惡嗜好、並令其妻監視禁止他出外去吸食但結果他終於纏不住偸跑而走了、他的親朋亦於是痛恨他不可造就、相約對他毫不援手了

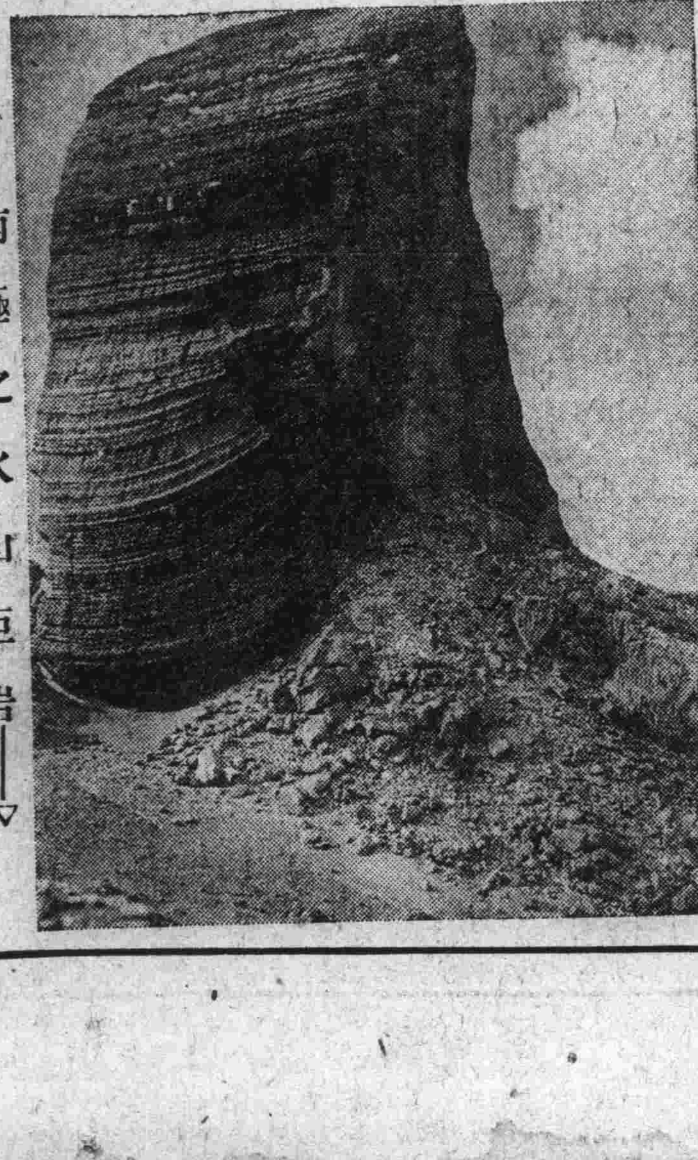

△‖南極之火山巨岩‖▽

毛森卿南極探險時覓在氷雪之世界發見火山容岩及由石灰凝成之巨岩高約六百英尺云

她將死的哀音

輝哥！

自從前年秋天起—在學校的時候—我便種下了這病的因、都只爲認識了你、我的環境是不容我起奢望的、還是由事實上可以看得出、由知識告訴我、不可久依着父母自因、因此從離去學校 而拔到這女界職業中脚小的生活

然而我的精神、却從此失去了自由、我眞不過是一枝長蔓的牽牛花、終日的依人得立、我覺得我又似太空的浮雲、一陣風便可以把我吹得無形、呵！人生眞太乾枯了尤其是這新潮流中的我們女子、只悔當初涉足學校、又恨蒼天賜生爲女兒、自信富有感情的我、現在竟被困於情感了、唉！爲了情而犧牲、我覺得 我還可以努力地來和惡社會奮鬪、繫繞在你心上的一絲微芾、正可以乘早的斬斷、但是—唉！眞抵不過愛的熱力了、爲了感情而犧牲我前途的一切、還是你試看我平時的動作、就可以明瞭、我知道你素來闊身獨愛的、所以我因此也決不甚因愛你故而害你、但無我終放不下你呀！每次想向你求愛、但是！咤！舊禮教却老把害羞來困守我

輝哥！現在我的病已深入了我知道我不久必須往死的高原去了、也是我將回故鄉底末日到了、在我未死的時候我敢將這深藏在心頭的秘密自置在你的面前 若是你能爲你癡想的女郎、叫一聲可憐、那末我在九泉之靈也春會！親愛的輝！我們是這樣的別了、是將從此再不見而了、這—々—好々哥呀！你保重着身體罷！呵！我的手抖起來了、弱小的心房、已將被這—你聽、澎湃的血潮衝摧了、我的牙、已格格的作響、你也許聽不到罷、但是但是你接到這信的時、你一定可以看得信紙上血點、呵！這是從將死而未死的一個女孩子眼中流下來的、作我們的紀念品罷！暖！死生有命、來世再見了！輝！輝！哥、保守着康健的身體罷

你的—琴絕筆

（碧血生、一九三〇、八、五）

△‖德詩聖督造之個人劇場

德國詩聖焦太氏爲被親友史低芮氏長子在「雇洛斯哥其巴甫」公園內建設之最小個人劇場該劇場近由威瑪之德國國民劇場之總監督電爾布里齊博士所發見詩聖焦太於西曆一七七五年十一月至一七八六年九月間在該地居住遂得與史低芮交遊其間遂執監督建設之勞者

△‖北平北海之風景

落英繽紛

—小玩意兒—

（續） （芬影）

一抹斜陽、整個的照在寫上、好象在和花兒行一日最後的別照、啊！我覺到心中行了酸素作用、暖！人們都犯的通病嘛！君子不奪人之所愛、太陽先生你又何苦作這種惹怨的舉動呢？

卅三、中國的現在、好象一張桌子、這張桌子、是十二分不和時宜的、要想把這不和事宜的桌子、打碎了另組織、便是建設以前的破壞是免不掉的一層手續嘍！可是中國現代的建設好象行分工制、各建一部、歸終各人所建設成的不合攏在一起硬要把碑面和支柱發開成一張完全碑子、他們！建設者是什麼用意我說不淸楚但是我可確定是不利於民衆！

三四、會記得東方曼倩先生的非有先生說有幾句是「卑身賤體、說色微辭、愉愉煦煦、終無益於主上之治即志士仁人不忍爲也」我對於這幾句話、反映到現時代的社會上、發生極大的沈痛想現代的人、對於上一階級總是卑身賤體……那管名義身份、不學無術的人們、固屬不值得一討、便是號稱志士仁人的、也照方下藥、依樣葫蘆的作下去、誰能不痛心啊！

爲一人犧牲、爲一人景仰價值是極便宜、絕不值一文錢、那有恭維的反響是木隳的那人的心是要破裂吧！

三五、鄉寓黃昏、斗齋沈寂、舉目無所親、時有月影窺窻、中夜悄然、誰不傷心？清風入舍、吹得壁上畫、作松濤聲、此身欲飄諸大海狂歌當哭、又奚念興衰中一切的愁悶和解脫不掉的痛苦呢

星星點點寫於蓬平旅舍

（完）

戀愛漫談

（續） （島魂）

我們知道的、愛情本是富有神秘性的、你就是一以個極端的唯物論者、想之又帶的物質換來那眞摯的愛知你總是不可能的、你同時性道愛情是含有不可捉摸的們質、因爲許多的事實是這種如其我眞愛你、追其間我情都沒有方法叫我不愛你、反過來說、你眞不愛我、我們此也沒方法叫你愛我、這樣似乎就會發生所謂失戀的事了

然而不然、因爲眞正了解人生意義的人們決不應自私如我之愛你、你也別拒絕我的愛、讓我愛你、同時我也不必强求你答覆我的愛、倆人各具一種自重的態度、若這樣失戀的事、怎麼有發生的可能？世間上豈能有失戀的事呢？聖保羅說「愛情是不加害於人」響案說「我們所崇拜的愛情、是以尋求人類的利益爲前提、以期求別人的幸福爲要務」從這兩個唯情主義的文學家、也可以明其眞諦了

我們再淺淺點來說、愛情是神秘的、是不自私的、眞摯的愛情發生、是由雙方的人格美之認認、若是有了眞正的愛情的人、決不會有失戀的事情發生、也決不會使人失戀、反之、若基於皮相之美而生一種淺薄卑鄙的欲望、而謂之愛情、則是根本錯誤、更無所謂失戀

假設有人硬說世上有失戀的事、那我也不和他辯別、因爲這正如辯說世上有無鬼神一樣的標緲不得結論、管他的、打住了罷、改日再談

一九三〇・・七四老虎灘

小徵求

鄙人現欲徵求本副刊「六月二十三日」「六月三十日」「七月十四日」三日各一張每三張願以郵票三角或婦女雜誌二本爲酬、每一張願以學生雜誌一本或郵票八分爲酬、如願割愛者、請寄吉林哈長線、三岔河驛、萬興隆轉、後至或于捐者璧還 淑蘭女士啓

燈光

（兒富）

電燈發出微弱的光芒
室中坐着一位青年很在失望
窻外的風呼々作响
吹起他懷中的悲傷
燈光忽暗
燈光忽亮
獨自一個惆悵

◎ ◎

在小孩時、一樣的燈光
被抱在慈母懷的中央
聽着慈母的催眠歌兒
着慈母的親愛撫養
母親今已老了
自已今已長了
獨自一個惆悵

◎ ◎

還爲去年時、一樣的燈光
窻外的風也在呼々作响
哥哥妹妹！同在一方
歡量地歡笑一堂、
今日有的坐在家鄉、
今日有的在外邦
我阿！依舊的
獨自一個惆悵

◎ ◎

到今年在一樣的燈光
孤單的靠在棹旁
窻外的風呼呼作响
吹起了懷中無限悲傷
燈光忽暗
燈光忽亮
獨自一個惆悵

新書目錄

文藝小說類

▲城中 大洋五角五分
▲慕春 大洋五角
▲墨影 大洋五角
▲苦海 大洋六角
▲招姐 大洋五角
▲捲旅 大洋四角四分
▲桃園 大洋五角
▲侈儂 大洋五角五分
▲苦笑 大洋五角
▲爐邊 大洋五角
▲朝霧 大洋三角三分
▲過去集 大洋六角六分
▲奇零集 大洋六角六分
▲骸帶集 大洋六角六分
▲管他呢 大洋六角一分
▲活珠子 大洋五角
▲兩朋友 大洋五角
▲模型女 大洋三角三分
▲西山之雲 大洋四角四分
▲文藝論集 大洋一元一角
▲五島大王 大洋二角二分
▲女陪審員 大洋三角三分
▲愛之奔流 大洋九角四分
▲女俠駿聞 大洋二角五分
▲愛的分野 大洋一元二角
▲俄羅斯名著 大洋五角半
▲一千〇一夜 大洋八角
▲海上春夢記 大洋四角半
▲俠女報仇記 大洋四角半
▲旅伴及其他 大洋五角半
▲伊所伯寓言 大洋九角半

◎函購辦法
外埠函購若有匯欵不便者可以郵票代錢但照九五扣計算中日郵票皆可通用若有污損或揭不開及各省限於本省通用之郵票一律不收郵費約照書價加一成有餘退還不足補特此謹佈

◎特別聲明
承索圖書目錄請附郵費二分當即寄奉但因上海各書局漲價關係須酌量加價出售藉資維持務希原諒是幸特此聲明

啓明書社
大連沙河口大正通
電話九四二七番

發行人 西片朝三 編輯人 金念曾 印刷人 金念曾